

Sagrada Família

Associació de Veïns i Veïnes



**BARRI RIC, POTSER RICS MASSA RICS?
AL VOLTANT DEL TEMPLE...**



Imatges extretes de captures de pantalla a Google Maps

**BARRI POBRE, POTSER POBRES MASSA POBRES?
AFECTATS PER LA REPARCEL·LACIÓ...**



Associació de
Veïns i Veïnes
Sagrada Família

AULET FINQUES ADMINISTRADORS DE FINQUES
I SERVEIS JURÍDICS

**SI VOLS VENDRE EL TEU PIS...
T'INTERESA AQUESTA PROMOCIÓ**

Valoració gratuïta i sense compromís del teu immoble (tant preu de lloguer com venda). I si ens encarregues la venda en exclusiva, et regalem la cèdula d'habitabilitat i el certificat d'eficiència energètica

NO TE LA JUGUIS!

www.auletfiques.com Lepant 343, local 2, 08025 Barcelona 617 96 77 72

**CENTRE
PODOLÒGIC PB**

c/ Còrsega 470, baixos 1
08025 Barcelona

93 458 72 27
93 459 30 13
64 689 04 15

centrepodologicpb@gmail.com

PATOLOGIA DE LES UNGLES
TRACTAMENTS DE BERRUGUES
PODOLOGIA PEDIÀTRICA Y GERIÀTRICA
EXPLORACIONS BIOMECÀNIQUES
SUPORTS PLANTARS A MIDA
ORTÈSIS DIGITALS

Hores convingudes

editorial

OBITUARI

L'Associació de Veïns i Veïnes Sagrada Família està de dol: el passat 11 de maig morí sobtadament el que havia estat el nostre benvolgut i respectat President aquests últims anys, **JOAN ITXASO I PATERNAIN**: de fet, ja feia temps que arrossegava problemes importants de salut, i si bé últimament teníem tots la sensació que se n'anava sortint; finalment el cor el seu gran cor, li ha fallat.

Cal apuntar d'entrada que en Joan havia nascut un mes de setembre lluny del barri d'El Poblet, enguany Sagrada Família. Era navarrès, d'Aoiz, honest i tossut, un lluitador incansable, com correspon a molts dels originaris d'aquelles terres. Arribà a Barcelona el 1978, i formà part d'aquella generació que va plantar cara a la dictadura franquista. Tot i viure fora del nostre barri, al peu de Montjuïc i en companyia de la seva estimada Mari, se'l va fer del tot seu des dels 90, participant activament en un munt de reivindicacions veïnals centrades sobretot en el planejament urbanístic, i aconseguint fites que sense el seu entusiasme no haguessin estat possibles...

Començant per ser l'ànima de la plataforma reivindicativa que va encetar la recuperació de l'illa Myrurgia, ara ocupada pels Jardins de Beatriu de Provença, enguany seu de l'Escola Bressol La Fas-



Fotografia de Robert Ramos, publicada a El Periódico

sina, i on s'està construint el futur Centre d'Assistència Social del barri.; i encara pendent els pisos superiors del Metropolitan...

Seguint per Can Roger, posteriorment Escola 9 Graons, al xamfrà de Rosselló amb Roger de Flor, sense oblidar la retirada de la coberta d'amiant del pàrquing annex.

Encara preocupat per la construcció d'un bloc de pisos de lloguer assequible als Jardins de la Indústria, o de un equipament per a la Gent Gran, residència o millor apartaments, tutelats, potser a l'illa Damm...

I entrem ara a destacar el seu rol, primordial, en la lluita de la Plataforma pel Niza, que va tenir conseqüències de gran importància pel veïnatge: la cessió i ordenament del que és enguany el **Casal de Barri Ateneu El Poblet**, com també l'espai verd situat on hi havia abans el cinema, enguany anomenat interior d'illa Treballadores de la Numax.

Espais verds i equipaments, com la seva última il·lusió: l'arrencada definitiva del **Casal de Barri Torrent d'en Mariner**, ja al barri de Gràcia, una conquesta lligada a la lluita per a una transformació regulada de l'antiga Henkel en un nou hotel...

No podem oblidar tampoc la seva valuosa participació en l'execució del que preveu el Compromís per Glòries, compartint protagonisme amb les Associacions de Veïns del Clot, de Fort Pienc i del Poble Nou, acompanyat pel seu gran amic i col·laborador l'arquitecte Salvador Matas; a en Joan Itxaso li deurem també la conversió de les antigues fàbriques del Sucre i de Paraiques en nous equipaments...

I entrem finalment amb la seva gran obsessió: l'ordenament urbanístic del voltant del Temple de la Sagrada Família, amb el gran problema de l'encaix final de la Basílica al barri, sense que això representi cap perjudici per als veïns afectats, tot i mantenint l'equilibri d'espais verds i equipaments existents o futurs, així com la regulació d'un turisme massiu que està destruint sens dubte el teixit veïnal...

Aquest és el seu llegat, que la nostra Associació es compromet a respectar: **VOLEM UN BARRI PELS VEÏNS QUE VOLEM UN BARRI PER A VIURE-HI...**

Apuntem finalment que els condols han estat diversos, entre d'altres de la FAVB i de la Casa Gran; a l'últim Plenari se li va dedicar un minut de silenci, i hom preveu un Acte d'Homenatge a la tardor, possiblement a l'Ateneu, com també l'atorgament d'una Medalla de reconeixement per part de l'Ajuntament, gairebé sempre l'agraïment després de la defunció...



BARRI RIC I BARRI POBRE

Per què aquesta portada?

Ja fa temps que constatem que el barri no és únicament el Temple...

L'àrea situada al seu voltant, la batejada com a EGA, espai de gran aflluència, mereix més l'atenció de l'Ajuntament, i potser de l'Associació, per la gran quan-

titat de problemes generats, entenem, per ser una zona que atrau diners, on n'hi ha alguns que en volen massa, i malmeten la resta...

Contràriament, la zona de Consell de Cent, tocant a Meridiana, on hi havia abans la Fira de Bellcaire, de fet des-

de Castillejos enllà, se'ns presenta com a menys atractiva i desprotegida; i ara, amb l'arranjament de Glòries, tot i que globalment el veiem necessari, descobrim les nafres urbanístiques que fan que el veïnatge potser més vulnerable del barri en sigui expulsat...

sumari

ÀMBIT URBANISME, HABITATGE I MOBILITAT

• *Barri ric* | 3

• *Barri pobre* | 7

ÀMBIT SALUT

• *Una de cal (mucha) y otra de arena (más bien poca)* | 10

• *La inflamació, una resposta natural de l'organisme a un dany* | 12

ÀMBIT CULTURA

• *Un mural a la pl. Pablo Neruda* | 13

• *Novament gimnàstica dolça* | 13

ÀMBIT SERVEI A LES PERSONES

• *Reflexió estratègica (extracte)* | 14

ÀMBIT CULTURA

• *Viure l'entorn* | 15

equip

Edita: Associació Veïns i Veïnes de la Sagrada Família · Ateneu El Poblet
C/ Nàpols, 268-270, 08025 · 93 459 31 64 · avvsagrada@gmail.com · www.avvsagradafamilia.net · Horari d'atenció al públic: de 18 a 20 h (de dilluns a dijous) **Publicitat:** Trinitat · 654 368 974 **Imprimeix i produeix:** DBcoop sccl · db@dbcoop.cat · Telèfon 93 242 01 99 · www.dbcoop.cat **Dipòsit legal:** B-41214-1995.

BARRI RIC

ACLARIMENTS SOBRE LES PROPOSTES DEL MANDAT MUNICIPAL ANTERIOR TOCANT A L'ENCAIX DEL TEMPLE, SACSEJADA MEDIÀTICA, REUNIÓ AMB L'AJUNTAMENT; PROBLEMES ESPECÍFICS DE MOBILITAT AL BARRI PROVOCATS PEL TURISME MASSIU, AUTOCARS, EXCESSOS DE LES TERRASSES DE RESTAURACIÓ

ENCAIX DEL TEMPLE

Com ja vàrem exposar al Butlletí d'Hivern del 2023, l'equip municipal anterior presentà fa un parell d'anys, tant a l'Associació de Veïns com a la d'Afectat per les Obres del Temple, diverses propostes de solució tocant a l'encaix del Temple al barri, sotmès encara al que dicta el Pla General Metropolità de 1976; aquest document implica el planejament d'una avinguda de 60 metres d'amplada des de Mallorca, davant de la façana de la Glòria, fins a Aragó, amb un total de **1.020 habitatges afectats**, lluny doncs del que afirmen alguns mitjans de dues illes a terra (alguns dels edificis laterals de Marina i Sardenya podrien ser remodelats, però n'hi ha d'altres que no es toquen), i també de xifres inflades pel que fa a l'afectació (**veure PLÀNOL o de l'Ajuntament**). En el requadre petit de baix a l'esquerra s'explicita el detall d'habitatges afectats i creats per a cada illa de cases, 1 entre Mallorca i València, 2 entre València i Aragó, 3 de les Aigües; atenció al dèficit d'habitatges, se'n perden un total de 376...).

Més endavant s'inclouen les propostes 1 i 2 de solució, que varen agradar a tots els membres presents de les dues Associacions, tot i que la tercera en que les afectacions es redueixen a 0 no es descartà... (**Veure PLÀNOLS 1 i 2 de l'Ajuntament**).

A les tres en destaquem alguns punts que creiem d'interès:

- L'amplada de l'afectació a l'illa 1 és tal que les cases del passatge Font banda Llobregat en queden exemptes.
- L'intercanvi ESPAI VERD PER EQUIPAMENTS entre l'illa de les Aigües i la Damm s'acompleix.

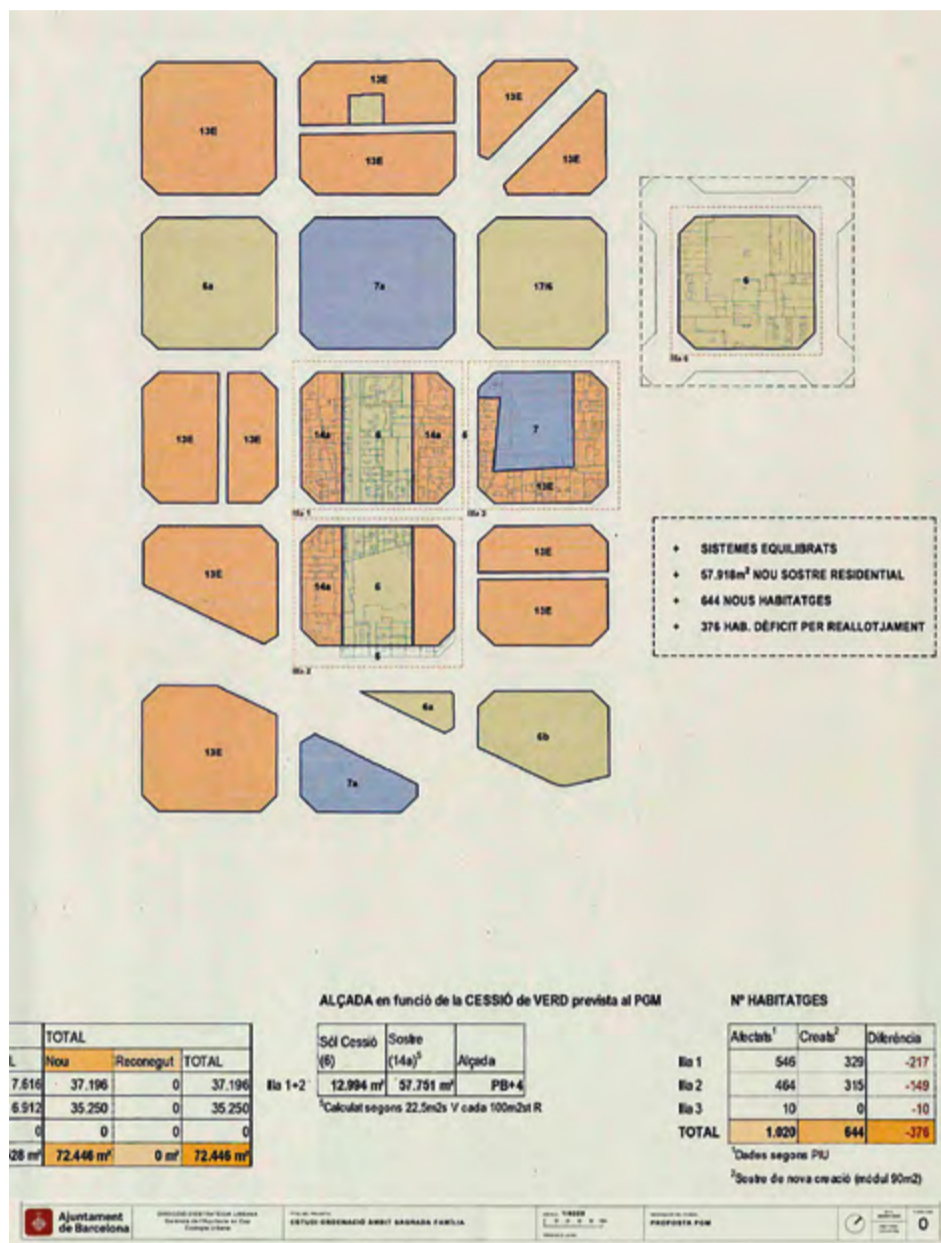

PGM 1976. Color beix clar 6: espais verds, avinguda. Color beix més fosc 14a: possible remodelació. Color blau: equipaments.

- L'illa 2, entre València i Aragó, apareix com a un ESPAI VERD amb entrada i sortida, no com a avinguda.
- Tant a la proposta 1 com a la 2 es crea un petit espai verd davant de la façana

- de la Glòria d'amplada suficient per trobar una solució arquitectònica al problema de desnivell entre el portal del Temple i el carrer.
- El número d'habitatges afectats es re-

dueix de manera considerable, **171 a la 1, 92 a la 2** (recordem que el punt de partida eren 1.020).

- A les dues, **l'afectació del passatge Font banda Besòs no arriba més enllà del número 10** d'aquest carrer.
- Tot i que hi ha menys afectats a la 2, com a conseqüència de l'equipament municipal que en aquesta se situa a l'illa 1 i no a les Aigües, **el superàvit d'habitatges és molt més petit a la 2, 6**, que a la 1, 72; és per això que, tot i que el canvi seria més gran, entenem que, a llarg termini, atesa la necessitat de real·lotjar els possibles afectats, i tenint en compte la creació de nous habitatges, la proposta 1 seria preferible a la 2...

RECORDEM QUE EN QUALESVOL CAS LA POSTURA DE L'ASSOCIACIÓ DE VEÏNS CONTEMPLA LA REDUCCIÓ AL MÀXIM POSSIBLE DEL NÚMERO D'HABITATGES AFECTATS, AMB REALLOTJAMENT PELS QUE HI TINGUIN DRET AL MATEIX ÀMBIT (DESPLAÇAMENT MÍNIM), A UN PIS EQUIVALENT I A COST 0, TAMBÉ LES DESPESES DE MUDANÇA, I PAGAT PEL BENEFICIARI DE L'OPERACIÓ, ÉS A DIR EL TEMPLE.

Segueix a la pàgina següent

fisiomentis
Clínica de fisioterapia y osteopatía
"Estás en buenas manos"

PIDE CITA:

Alberto: 653 69 28 46
Jonathan: 652 07 04 50

Calle Sicilia, 283

@fisiomentis

Coques de Perafita
FORN FRANQUESA
DES DE 1952

Barcelona
FORN FRANQUESA
Av. de Gaudí, 45-47
T. 934 36 64 50

www.coquesdeperafita.com

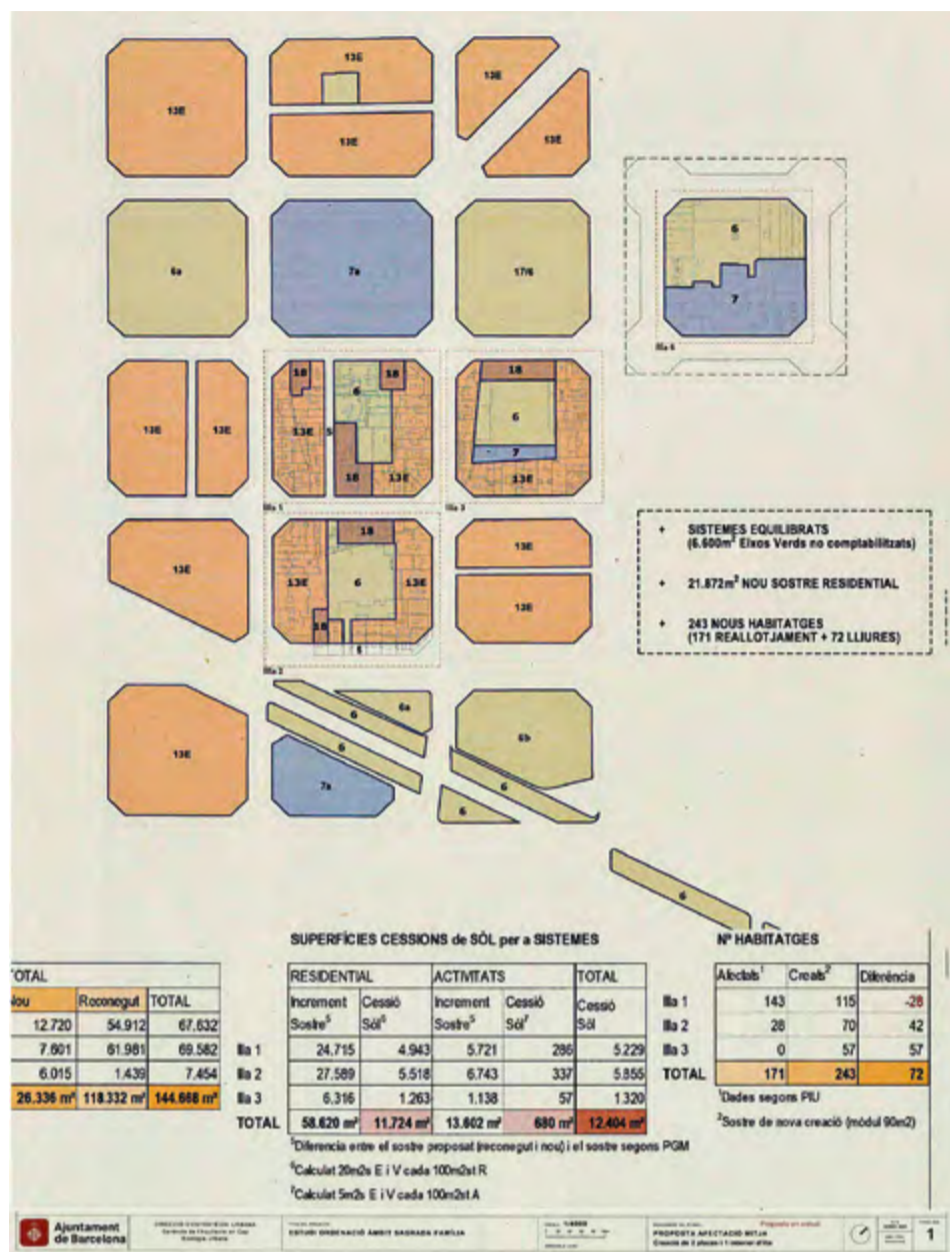

Proposta 1. Color beix clar 6: espais verds. Color marró fosc: possible remodelació. Color blau: equipaments.

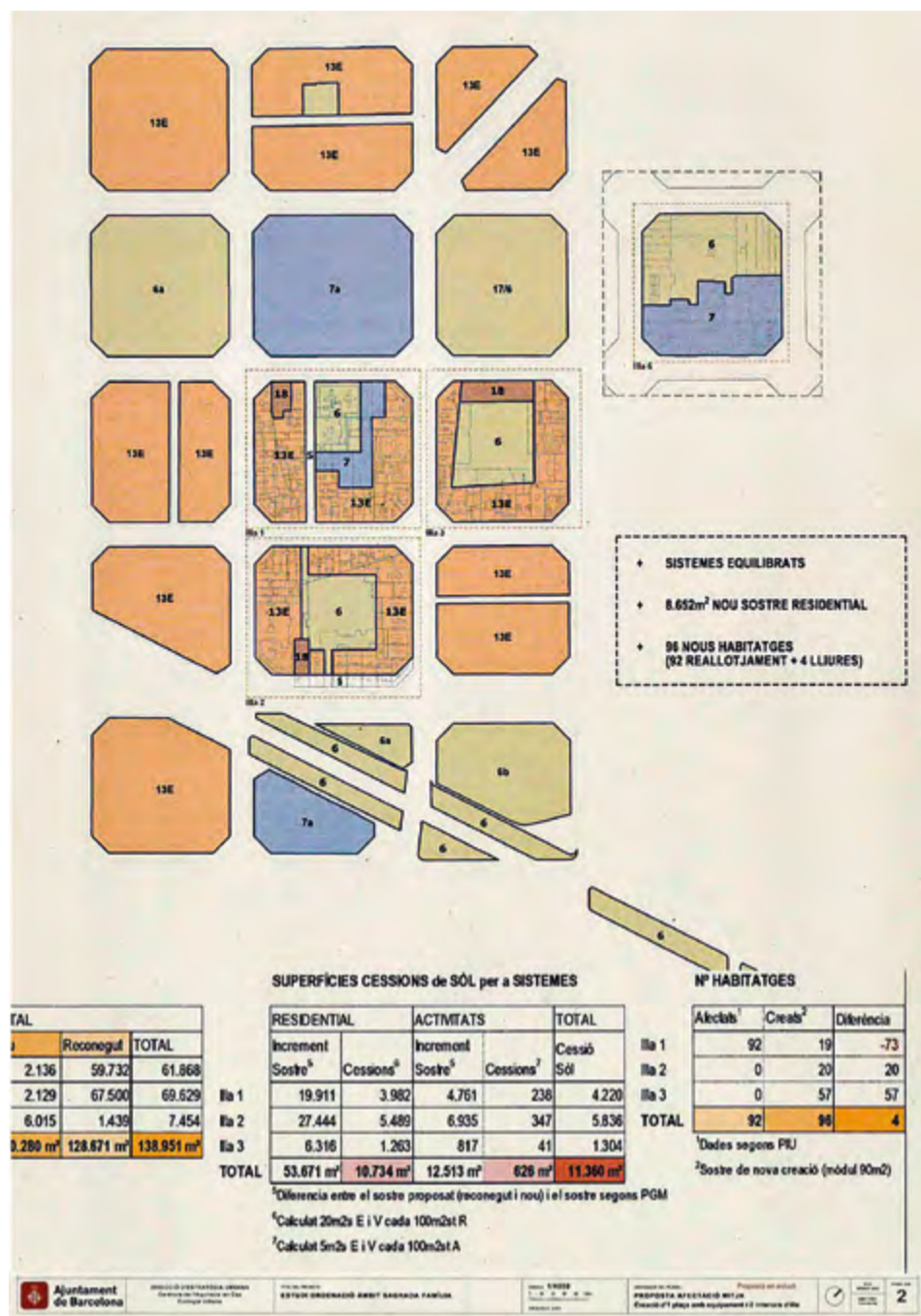

Proposta 2: Color beix clar 6: espais verds. Color marró fosc: possible remodelació. blau: equipaments.

EL RESULTAT DE LA PUBLICACIÓ DE AQUESTES PROPOSTES I LA SEVA DIFUSIÓ MEDIÀTICA HA ESTAT IMPRESSIONANT, SUPERANT DE MOLT LES EXPECTATIVES.

Apuntem aquí els links corresponents als diferents articles apareguts a mitjans escrits, en digital, també n'hi ha hagut en paper, així com intervencions a audiovisuals, ràdio i televisió, i segur que ens en deixem alguns...

Abans de la reunió convocada per l'ajuntament el 23 de maig, més endavant parlarem d'aquesta reunió:

<https://elpais.com/espana/catalunya/2024-05-09/los-vecinos-de-la-sagrada-familia-presionan-a-collboni-para-retomar-las-reuniones-con-el-templo.html>

<https://beteve.cat/politica/reobre-debat-escalinata-sagrada-familia-1000-pisos-afectats/>

<https://www.elpuntavui.cat/societat/article/6-urbanisme/2416351-els-veins-de-la-sagrada-familia-fan-reobrir-el-debat-urbanistic.html>

<https://www.elperiodico.com/es/eixample/20240516/barcelona-re-toma-reto-sagrada-familia-escalinata-gloria-102409802>

<https://t.co/1b93AYc3xH>

I després de la reunió (els periodistes ens esperaven a la porta):

<https://beteve.cat/basics/veins-afectats-sagrada-familia-veuen-inici-esperancador-reunio-ajuntament/>

https://ara.cat/societat/barcelona/barcelona-reobre-debat-l-escalinata-sagrada-familia_1_5038342.html

<https://elpais.com/espana/catalunya/2024-05-23/barcelona-definira-en-2027-a-cuantos-vecinos-expulsara-la-escalinata-proyectada-en-la-sagrada-familia.html>

<https://www.lavanguardia.com/local/barcelona/20240523/9671313/sagrada-familia-debera-asumir-expropiaciones-escalinata.html>

De totes aquestes informacions, sense desmerèixer-ne cap, la que ens sembla més acurada és la redactada per Clara Blanchar a El País el mateix 23, que transcrivim:

Barcelona definirà en 2027 a cuántos vecinos expulsará la escalinata proyectada en la Sagrada Familia

El Gobierno de Jaime Collboni entiende que las eventuales expropiaciones por la ampliación del templo debe pagarlas la Junta Constructora

Los inicios de mandato, en los Ayuntamientos, son un buen momento para abrir grandes melones que llevan tiempo enquistados. Y en Barcelona han sido los vecinos de la Sagrada Familia los que han forzado al gobierno del alcalde Jaime Collboni a mover ficha en un tema tan sensible como la ampliación del templo, que afectaría a un número indeterminado de vecinos, que se ha llegado a cuantificar en 1.000. La Junta Constructora quiere edificar una escalinata sobre la calle de Mallorca (aunque el proyecto original no la contemplaba), donde mirará la fachada de la Gloria, la principal. Y las dos manzanas de viviendas hasta la calle de Aragón están afectadas según el planeamiento vigente, el célebre Plan General Metropolitano de 1976.

Con los años, el Ayuntamiento y los vecinos han asumido que habrá afec-

taciones. Y la Sagrada Familia entiende que la escalinata y el paseo no serán tan grandes como pretendían, y que le tocará rascarse el bolsillo si expropia a vecinos. Para decidirlo y ponerlo negro sobre blanco el gobierno municipal se ha marcado 2027 para tener aprobado el plan urbanístico que fijará a cuántos vecinos afecta el proyecto. El consistorio entiende que las eventuales expropiaciones y traslado de vecinos debe pagarlas la Junta Constructora.

La teniente de alcalde de Urbanismo, Laia Bonet, se ha reunido este jueves con los vecinos y ha explicado que si se arremangan ahora en un tema tan peliagudo es porque la Sagrada Familia tiene previsto terminar su construcción en vertical en 2026. Será entonces cuando habrá que saber cuáles son los siguientes pasos. "Hoy sabemos el calendario y necesitamos acabar con una situación de provisionalidad que existe desde 1976 y que tiene costes y afectación en vecinos. Nuestra voluntad es que este mandato seamos capaces de encontrar la solución urbanística definitiva para la fachada de la Gloria", ha expuesto. El Ayuntamiento afronta la cuestión como una negociación con los vecinos y el templo "sin

premisas, en pro del consenso". Bonet no desvela si el consistorio es partidario de la escalinata o no, o de su tamaño, o de cuántos vecinos sería razonable afectar.

La responsable de Urbanismo ha dejado claro que se trabajará sobre las propuestas que en las últimas décadas distintos alcaldes han puesto sobre la mesa. La última, no oficial pero sí trabajada por el gobierno de la exalcaldesa Ada Colau, contemplaba tres escenarios con intervenciones que minimizaban mucho la afectación sobre viviendas. Los planos reducían el impacto de un millar de viviendas a solo entre 92 y 17 y contemplaban el realojo de los vecinos a pocos metros de distancia.

Los vecinos han salido satisfechos de la reunión, porque el Ayuntamiento se pone manos a la obra. Desde la asociación que representa a los afectados, Salvador Barroso, y desde la asociación de vecinos, Gabriel Mercadal, han celebrado que "comience la negociación", que la idea es una "mínima afectación" y que el consistorio entiende que los costes los pagará el templo. Francesc Pla, vicepresidente de la asociación vecinal, ha querido dejar claro que "para llegar a una decisión es necesario sentarse las tres partes en una misma mesa, con reuniones a tres: Ayuntamiento, vecinos y templo".

Resumint, a la nostra manera de veure, els resultats de la reunió del 23 de maig, de tot plegat, es podrien concretar en el resum següent...

FINS ARA, HI HAURIA TRES PUNTS D'ACORD:

- 1. RESPECTAR EL DRET A L'HABITATGE; SI ÉS EL CAS, MINIMITZAR LES AFECTACIONS I GARANTIR ELS REALLOTJAMENTS NECESSARIS EN HABITATGES EQUIVALENTS A L'ÀMBIT.**
- 2. ATESA LA DATA DE FINALITZACIÓ FIXADA PEL TEMPLE, TREURE DEFINITIVAMENT L'ANGOIXA DEL VEÏNATGE, RESULTANT DE LA INCERTESA, AMB EL COMOPROMÍS, COM A MÍNIM LA VOLUNTAT, DE COMPLETAR UN CANVI DEL PLANEJAMENT URBANÍSTIC VIGENT DURANT EL PRESENT MANDAT.**
- 3. EN QUALESVOL CAS, EL TEMPLE S'HAURÀ DE FER CÀRREC DE LES DESPESES DE L'OPERACIÓ.**

PROBLEMES DE MOBILITAT

I passem al segon punt:

Ni estem en contra del Temple ni del turisme, en som conscients dels seus valors i dels seus avantatges, però la gestió que la Basílica i l'Ajuntament han fet fins ara del tema ha comportat que la part potser més nuclear de l'antic barri d'El Poblet perdi gairebé del tot la seva idiosincràsia; al voltant de l'edifici emblemàtic, que va creixent, ja no s'hi pot viure com abans, el barri va deixant ràpidament de ser un barri.

Sense voler entrar en el tema la gentrificació i els seus efectes (sobre l'habitatge, la població, els seus costums i les seves relacions, o els seus hàbits de compra i la repercussió en el comerç de proximitat), **AQUESTA PART DEL BARRI, LA MÉS PROPERA A LA SAGRADA FAMÍLIA, PATEIX ENGUANY, SENS DUBTE, PROBLEMES ESPECÍFICS RELACIONATS AMB LA MOBILITAT, QUE SORGEIXEN DEL CARÀCTER MASSIU DEL MODEL TURÍSTIC IMPERANT.**

Quan els periodistes de la 4 venen a gravar per a Fuera de Cobertura imatges relatives al tipus de comerç que prolifera al voltant del Temple, o els de la Sexta ho fan per a Equipo de Investigación amb un focus més centrat en fenòmens

puntuals com l'escala mecànica del Metro i les selfies improvisades, al·lucinen amb el caràcter exageradament massiu del turisme que visita, o simplement es passeja, al voltant de la icona arquitectònica...

I considerem que aquests problemes de mobilitat responen a tres factors:

- **ELS AUTOCARS TURÍSTICS QUE, PROCEDENTS D'ALTRES PUNTS DEL TERRITORI, O DEL PORT AMB ELS VISITANTS QUE ARRIBEN A LA CIUTAT AMB CREUERS, TRANSPORTEN GRUPS QUE DISPOSEN DE POC TEMPS PER APROPAR-SE AL TEMPLE, I QUE VOLEN DESENCOTXAR EL MÉS A LA VORA POSSIBLE DEL SEU DESTÍ; AUTOCARS QUE ROMANEN ATURATS AMB EL MOTOR ENEGAT O QUE CERQUEN APARCAMENTS INSOSPITATS D'ESPERA PELS VOLTANTS...**
- Els grups massius de turistes, moltes vegades al voltant de 40, que puguen i baixen pels carrers situats entre el punt on els deixen els autocars i la Basílica, grups en general mal conduïts que embussen voreres i impedeixen el desplaçament normal dels veïns, especialment dels més grans o dels que tenen problemes per a moure's; en aquest aspecte sabem que coincidim amb altres zones de la ciutat i que, per tant, la solució podria ser compartida.

Provença 459

Sagrada Família

08025 Barcelona

FARMACIA  LAGUNA

+34 934 55 12 07 +34 620 656 978  info@farmacialaguna.es

Centre D'específics **24H** des de **1997**

• ELS OBSTACLES QUE TROBEN I TROBEM ELS VIANANTS PER CIRCULAR: mobiliari urbà potser innecessari o alguna parada obsoleta d'autobús urbà, però també i sobretot TERRASSES DE RESTAURACIÓ SOBREEXPLOTADES, amb més taules que les permeses, o rètols exposant menús i altres relacionats; en aquest sentit apuntem que el tema de les terrasses té, en general, al nostre barri una connotació diferent a la d'altres punts de la ciutat: no és un tema de soroll nocturn sinó de mobilitat diürna el que ens ocupa.

Ja hem parlat en altres Butlletins dels autocars; reiterem, ho proven els resultats dels canvis de les parades implementats recentment, que els APARCAMENTS DE SUPERFÍCIE no seran mai una solució definitiva: a més parades o a canvis de localització, més veïnatge empietat, a menys parades i amb igual o més autocars, més dispersió del problema... Per tant, insistim que l'única solució que imaginem viable seria la d'un o més APARCAMENTS SOTERRANIS prou propers al Temple; permetrien regular més fàcilment el flux turístic, els autocars podrien restar a l'espera, no rodarien ni causarien molèsties al veïnatge. La idea ja havia estat plantejada, i rebutjada, amb anterioritat, però creiem que, en el moment actual, més complicat, hem de recollir el testimoni i tornar a posar fil a l'agulla. De fet, estem rumiant 6 emplaçaments possibles, alguns amb una cabuda prou important, i a poca distància de la Basílica; anirem informant...

El tema dels autocars, i el de les terrasses i altres, també ha arribat últimament als mitjans de comunicació; us fem avinents dos articles de l'abril al respecte, potser ja superats:

👉 <https://beteve.cat/mobilitat/reordenacio-places-autocars-sagrada-familia-no-convenc-veinat/>

👉 <https://www.elpuntavui.cat/societat/article/6-urbanisme/2411272-els-autocars-turistics-sota-terra.html>

I tocant a les TERRASSES DE RESTAURACIÓ, problema que amb enfocament diferent, mobilitat i no soroll, compartim amb molts punts de la ciutat, us volem fer-vos coneixedors, i lectors, d'un article del Diari de Barcelona en ens sembla molt aclaridor:

👉 <https://www.diaridebarcelona.cat/w/expansio-terrasses-duu-veins-situacio-limit>

Afegim alguns detalls de la campanya de recollida de signatures endegada per la Federació d'Associacions Veïnals de Barcelona (FAVB) en una Iniciativa Ciutadana amb la intenció de reclamar una nova Ordenança de Terrasses a Barcelona.

El dia **15 de juny s'inicià la campanya de recollida de signatures de la Iniciativa Ciutadana presentada per la Favb** i ho va fer **al nostre barri, a Provença/Lepant, davant de l'Aula Ambiental.**

Volem redefinir l'ús de l'espai públic per a les terrasses en una nova Ordenança Municipal, amb un repartiment més just i raonable que permeti una mixtura d'usos més equilibrada.

Si vols anar escalfant motors i **preparant la teva signatura digital**, pots donar-te d'alta a la Plataforma Decidim. **Crea i verifica el teu compte com a participant en l'enllaç i segueix totes les indicacions:**

👉 <https://www.decidim.barcelona/pages/com-signar-iniciativa>

Els principals punts que volem aconseguir amb la campanya **#terrassesveïnals** són els següents:

1. L'espai d'ús públic de les terrasses ha de garantir l'autonomia, la igualtat d'oportunitats i la no discriminació de les persones amb discapacitat, tal com defineix el nou Codi d'accessibilitat de Catalunya, d'obligat compliment
2. Les ubicacions de les terrasses, reconsiderant el lloc i els espais d'acord amb les dimensions de l'establiment,
3. La necessitat d'avaluar aquesta ubicació i els seus impactes, amb informes previs d'impacte acústic, sobre la mobilitat i d'altres.
4. Uns horaris compatibles amb la vida quotidiana i el descans del veïnat, sobretot els dies laborables.
5. Recuperar la declaració d'Ordenacions singulars, que respon a la necessitat de trobar una solució territorial a problemes enquistats i agreujats des de fa molts anys.
6. Establir un règim sancionador efectiu, no sols amb uns imports raonablement relacionats amb la infracció i els beneficis il·lícits, sinó penalitzant les reiteracions, doncs són justament els establiments reincidents els que generen el major nombre de conflictes.
7. Fer de les terrasses espais més salu-



Campanya per millorar l'ordenança de terrasses
Volem terrasses que ens deixin viure, que ens deixin passar, que ens deixin jugar, que ens deixin dormir

i discriminant entre l'ús de vorera i el de calçada.

dables, lliures de fum, incorporant a l'Ordenança la prohibició de fumar.

Defensem, en definitiva, poder gaudir de terrasses segures, accessibles i saludables, que s'insereixin dins un espai públic equilibrat, garantint els usos diversos i que encaixin en un projecte de ciutat inclusiva, habitable i sostenible. Volem preservar l'espai públic com a espai de convivència i de cohesió social.

Per un espai públic equilibrat, compartit i compatible amb la vida veïnal, dona suport a la campanya **#terrassesveïnals!**

I si teniu ganes d'afegir-vos i signar, també ho podeu fer als Casals de Barri Ateneu El Poblet, carrer Nàpols 268, i Espai 210, carrer Padilla 210, a les hores d'obertura.

Vedruna Immaculada Barcelona
 C/DOS DE MAIG 249
 932463200-639010992
 VEDRUNAIMMACULADABCN@VEDRUNA.CAT

#LA TEVA ESCOLA
 #ESCOLA PROPERA
 #ESCOLA OBERTA
 #ESCOLA INCLUSIVA
 #ESCOLA AMB VALORS
 #INTENSAMENT

LA INMOBILIARIA DEL BARRIO

931052384 · 671115367
 Carrer de Còrsega 515, Local (08025) Barcelona, España
 inmoiada@gmail.com
 www.inmoiada.com

BARRI POBRE

PACTE PER L'HABITATGE PÚBLIC A GLÒRIES, REUNIÓ DE SEGUIMENT I PRESENTACIÓ. GRUPS DE TREBALL D'HABITATGE I DE PLANEJAMENT URBANÍSTIC, EFECTES COLATERALS DE LA REPARCEL·LACIÓ DE CONSELL DE CENT. GRUP DE TREBALL D'EQUIPAMENTS

La nostra Associació, conjuntament amb les associacions de Veïns del Clot-Camp de l'Arpa, de Fort Pienc i de Poblenou varen signar el 2007, amb l'Ajuntament, el document originari del Compromís per Glòries, que contemplava la transformació definitiva de l'àrea de la plaça de les Glòries Catalanes tocant a planejament urbanístic, habitatge, equipaments, obres i parc; des d'aquell moment en endavant, de manera lenta però continuada, s'han anat concretant i realitzant diverses actuacions destinades al compliment dels acords als que s'havien arribat...



Imatges extretes del Dossier Explicatiu del PACTE PER L'HABITATGE PÚBLIC A GLÒRIES)



DETALLEM ARA EL PUNT EN QUE ES TROBEN ALGUNS D'AQUESTS PROJECTES:

PLANEJAMENT URBANÍSTIC I HABITATGE

D'entrada, alguns fragments del Pacte per l'Habitatge Públic a Glòries signat el 2021 per les quatre Associacions i altres entitats relacionades amb el tema:

En temes d'habitatge el moviment veïnal sempre ha reivindicat com a principal objectiu a tot arreu, també a Glòries, aconseguir un gran parc d'habitatge públic de lloguer de gestió directa (HPLLGD) però l'Ajuntament en la documentació urbanística oficial ha esquivat el tema i només ha arribat a concretar per escrit els percentatges de pisos "protegits", de "preu concertat", de "venda del dret a superfície", etc.

Nosaltres volem passar de 0 a 700 HPLLGD

Per veure les necessitats socials existents a la zona cal tenir en compte que en tres dels quatre barris de l'entorn hi ha molt pocs o cap HPLLGD i que en ells quasi no hi ha possibilitats de fer-ne perquè són barris ja molt construïts. Per tant, és fonamental i imprescindible que les promocions que es puguin fer a Glòries en propietats edificables públiques (actuals o futures) o en els diferents aprofitaments que l'Ajuntament té i tindrà a la zona, es dediquin a HPLLGD i que hi hagi sempre una reserva per a sol·licitants dels barris de l'entorn (que reclamem de l'ordre d'un 40%) per afavorir la cohesió social i l'arrelament i ajudar a revertir en alguna mesura la gentrificació creixent que es dona en tota aquesta part de la ciutat.

Hem calculat que si totes les propietats municipals edificables i aprofitaments de l'àmbit es dediquessin a HPLLGD se'n podrien fer encara uns 700 aproximadament.

Amb el Pacte que avui presentem volem reivindicar que es facin els canvis polítics i econòmics necessaris (a nivell d'Ajuntament però també a la Generalitat i a l'Estat) que facin possible que aquests 700 HPLLGD siguin una realitat d'aquí pocs anys.

ARA SOM AL 2024, I COM ESTEM?

Tocant al nostre barri ens interessent, directa o indirectament, dues promocions:

EL PROJECTE D'HABITATGES A L'ILLA GLÒRIES i **EL PLA DE MILLORA URBANA DE CONSELL DE CENT.**

Comencem per l'Illa Glòries, davant dels nous Encants Nous, Gran Via 830-846, enguany 125 habitatges de lloguer assequible i 113 de venda del dret de superfície, amb un pressupost de 51.500.000 euros sense IVA, que hom preveu acabats pel 1r trimestre del 2025:

Aquesta és la promoció més gran de la zona i de les que actualment promou directament l'IMHAB. Tindrà **238** pisos entre els 4 edificis en què es va dividir (però que es construiran al mateix temps). Durant el mandat anterior es deia que s'acabaria a finals d'aquest any però ara està previst que les obres comencin a finals d'any i acabin l'any 2024. Durant el mandat anterior el Regidor d'Habitatge ens va dir que no podia ser el 100% de pisos per HPLLGP per motius financers i que un 20% es dedicaria a venda del dret de superfície. Però després vam veure que sense dir-nos res van decidir que el 53% (127 pisos) fos de venda i només un 47% (111) d'HPLLGD amb la mateixa excusa de finançament i obviant les necessitats socials i el seu compromís de que fos de lloguer públic el 80%. En aquest mandat l'AAVV van tornar a reivindicar el 100% i la resposta va ser augmentar a 125 els HPLLGD, amb el que "la majoria" dels pisos ho

U.E. GAUDÍ 28€ al mes
 1940-2015 75 ANIVERSARI
 ESCOLA DE BÀSQUET
FORMEM EN VALORS
 MONITORS TITULATS I AMB EXPERIÈNCIA
 Dinàmiques de joc. Pilotes i cistelles adaptades
 Incorporació posterior als equips federats
 NENS I NENES DE 4 A 12 ANYS (grups per edats)
 www.uegaudi.com
 646 157 554
 Horaris: dilluns i dimecres de 17.30 a 18.30
 Pista esportiva: C/ St. Antoni M^a Claret, 146 (entre Marina i Lepant)

Us desitgem molt bona Festa Major!
 els "pollos" de l'ull
 Diumenge, dilluns i dijous de 12 a 23h
 Divendres i dissabte de 12 a 24h.
 Dimarts 12 a 17h. / Dimecres tancat
 c/ Nàpols, 272 · pollos.com · 607 350 289

ESTAT ACTUAL DE LES OBRES



seria, però estem encara molt lluny del 100% que caldria. Els signants d'aquest Pacte per l'Habitatge Públic a Glòries seguim reivindicant que es facin els canvis necessaris (econòmics, plans, etc.) per poder arribar als 238 d'HPLLGD. És el que socialment es necessita.

PROBLEMES A RESOLDRE:

- L'edifici d'Illa Glòries no estarà acabat fins al primer trimestre del 2025.
- Se'ns comunica que el procés d'adjudicacions s'obre aquest estiu del 2024.
- Tindran prioritats aquells a qui se'ls pugui aplicar el contingent territorial, empadronats a menys de 500 metres...
- Atès el canvi d'estratègia municipal sobre el PMU de Consell de Cent, en parlarem després, s'hi hauran de reubicar els 6 propietaris i els 28 llogaters amb dret a real·lotjament procedents d'aquella zona, els edificis dels quals hauran estat enderrocats.

I ARA ENTREM DE PLE EN EL QUID DE LA QÜESTIÓ:

PMU PART MUNTANYA (CASTILLEJOS-C.CENT-CARTAGENA-DIAGONAL)

(Del Balanç Mandat 2019-23, en cursiva; afegitons en normal)

La zona on es faran més pisos dins de Glòries és en el Pla de Millora Urbana que abasta la zona Diagonal-Castillejos-Consell de Cent-Cartagena, on en total es preveuen uns 562 pisos en els edificis que en el gràfic estan en color lila (entre privats i públics, l'Ajuntament té només un terç del sol aproximadament, la resta és privat). De tots aquests, si el Consistori aprofités tots els seus drets com titular de sòl i aprofitaments urbanístics i els dedicués a aquesta finalitat, uns 300, o 225, correspondrien a l'Ajuntament i per tant quasi tots podrien ser d'HPLLGD (excepte els destinats a reubicar afectats que siguin propietaris del seu pis a l'edifici de nova construcció de Castillejos 190); i això és el que reivindicuem que es faci constar en totes les tramitacions i documents. Per cert: ara s'està tramitant la

MPGM amb la que uns 90 d'aquests 300 pisos es traslladen finalment a l'àmbit Sòcol/Ona (Diagonal-Gran Via-Granada).

DONCS BÉ, EN AQUESTA ZONA, EL PMU APROVAT INICIALMENT LA PRIMAVERA DEL 2019, ARA JA DEFINITIU, PROVOCA UNA REPARCEL·LACIÓ, JA EN MARXA, QUE IMPLICA L'ENDERROC D'UN MUNT D'EDIFICIS DEL CARRER CONSELL DE CENT ENTRE CASTILLEJOS I INDEPENDÈNCIA, COM TAMBÉ DELS SITUATS MÉS AVALL DE CONSELL DE CENT, CAP A MAR...

HOM PREVEU COMENÇAR ELS ENDERROCS EL 2025...

EL PROBLEMA ÉS QUE EN AQUESTS EDIFICIS HI VIU GENT:

- 6 PROPIETARIS AMB DRET A REALLOTJAMENT.
- 28 LLOGATERS AMB DRET A REALLOTJAMENT (varen signar el contracte abans de l'aprovació inicial del PMU).
- 11 LLOGATERS SENSE DRET A REALLOTJAMENT PERÒ AMB INDEMNITZACIÓ (el signaren després i en aquest no figurava l'afectació).
- I 8 LLOGATERS SENSE DRET NI INDEMNITZACIÓ (el signaren després i hi figurava).

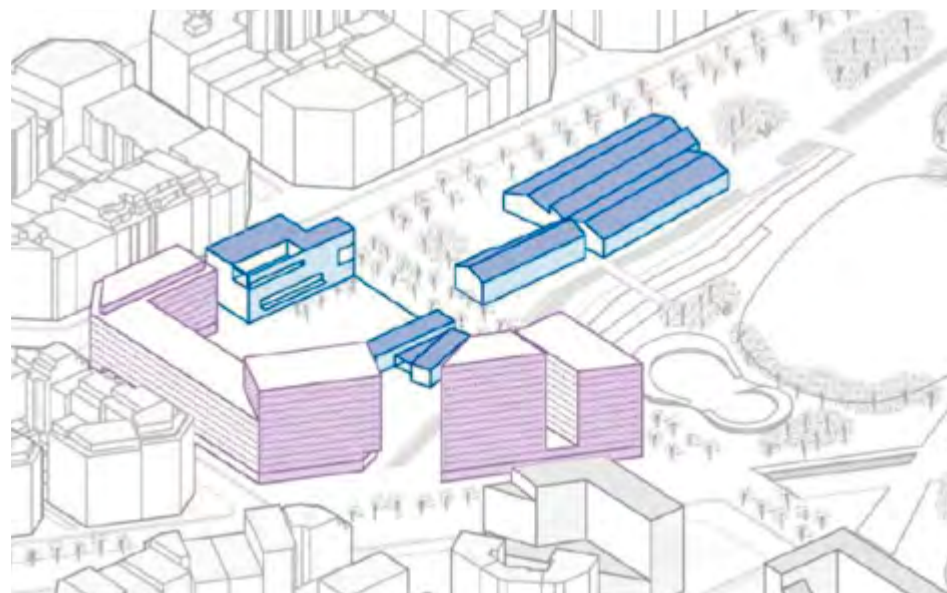

A més a més, amb un canvi estratègic, l'Ajuntament preveu real·lotjar als que tenen dret a l'Illa Glòries el 2025; mentrestant comina als que no en tenen a abandonar el pis en un termini curt, inicialment era al maig d'aquest any. A tots els edificis, llevat d'un, on hi ha a expulsats, hi ha també veïns a real·lotjar i, per tant, les tensions creixen. Afegim l'existència de possibles pensions ocultes, hi ha pisos amb més de 5 empadronats, okupes detectats i altres...

UNA SITUACIÓ DONCS MOLT DIFÍCIL, I NO VOLEM DONAR LA CULPA ALS RESPONSABLES DE LA GESTIÓ D'AQUESTA OPERACIÓ URBANÍSTICA, MÉS O MENYS REEXIDA.

Entenem que l'interès global i l'experiència de casos anteriors semblants pot forçar la situació i determinar un cert protocol, però CAL ANAR AMB MOLT DE COMPTE, MÉS QUE EN AQUEST CAS, AMB ELS ANUNCIS I AMB ELS TEMPS.

De culpables n'hi ha evidentment 2:

- L'ESTAT GLOBAL DEL TEMA DE L'HABITATGE A LA CIUTAT; als expulsats els hi costarà trobar un lloc on viure, al que naturalment tenen dret
- Els propietaris que, per desídia o interès, no avisaren de l'afectació als arrendataris signants de con-

tractes posteriors a la primavera del 19...; aquests, i d'altres, són els que més ens preocupen.

I DES DE L'ASSOCIACIÓ, QUÈ HEM POGUT FER?

Ben poca cosa, ja que pensem que legalment l'actuació dels funcionaris de l'Ajuntament ha estat ajustada a dret.

Conseqüentment, això sí, estem atenent als veïns que ens han demanat ajuda...

I UN DETALL MÉS, HEM INTENTAT FLEXIBILITZAR LA RIGIDESA DEL PROCÉS D'ABANDONAMENT DELS HABITATGES, PROCURANT ENDARRERIR EL MOMENT DE MARXAR I ADAPTAR AQUEST A LES CIRCUMSTÀNCIES DE CADASCÚ; TAMBÉ ORIENTANT ALS AFECTATS PEL QUE FA A LA RECERCA D'UN LLOC PER VIURE...

Tocant a la flexibilització, incloem les nostres intervencions a les reunions de la Comissió de Seguiment, i dels Grups de Treball d'Habitatge i de Planejament Urbanístic del Compromís per Glòries, celebrades l'abril i el maig d'enguany:

COMISSIÓ DE SEGUIMENT 4 d'abril (extracte):

G.M., AVV Sagrada Família: Hi ha veïns preocupats per la reparcel·lació de la fase balcó.

Podeu identificar quants veïns hi ha afectats sense drets i donar-los prioritat per reubicar-los als habitatges de l'edifici de l'Illa Glòries, si és que són persones vulnerables?

R: Estem treballant en aquest tema. Alguns veïns tenen dret a real·lotjament als nous edificis públics però no tots, encara que intentarem solventar situacions no desitjables. Donarem prioritat a projectes urbanístics per als veïns afectats, en casos com el contingent territorial i en cas de vulnerabilitat econòmica.

GRUP DE TREBALL HABITATGE 30 d'abril (extracte):

AVV Sagrada Família: voldria parlar de la reparcel·lació i els afectats de Consell de Cent que són 19 que no tenen dret a reallotjament, entre ells alguns de vulnerables. No entenen per què la carta que van rebre al desembre els obliga a deixar l'immoble el 22 de maig quan a la mateixa finca hi ha que sí que tenen dret a reallotjament i no han de marxar fins al setembre. Reclamem una moratòria limitada.

R: Hem de consultar a l'IMU la situació d'aquestes persones que han rebut la carta. Us demanem que plantegeu aquest tema a la sessió del Grup de Treball d'Urbanisme del proper 14 de maig.

GRUP DE TREBALL DE PANEJAMENT URBANÍSTIC 14 de maig (extracte)

Marta Da Pena, pel que fa al projecte de reparcel·lació, explica que s'estan duent a terme els pagaments a les persones que tenen dret a indemnització i que, en paral·lel, s'està contactant, amb els arrendataris que tenen un termini per abandonar l'immoble. Comenta que s'anirà avançant en les següents fases amb la idea d'anar deixant buits els edificis per poder anar estructurant les fases de l'enderroc.

AAVV – Sagrada Família: aquí voldriem parlar dels residents que no tenen dret a reallotjament, que són 19, entre ells alguns de vulnerables. Han dema-

nat marxar més endavant, no ara al maig, un cop hagin de deixar l'edifici els residents amb dret a reallotjament que van a l'edifici de Glòries.

R: tenim identificades aquestes persones vulnerables. Estem traslladant al·l informació a l'IMHAB perquè en siguin coneixedors. Som conscients que la gent està marxant de casa seva i que aquestes situacions no són fàcils. Tenim 5 mesos i estem tractant cas per cas per tota aquesta gent que necessita allargar la data de sortida, per trobar solucions. L'escenari ideal seria que tothom marxés de cop i enderrocar; però això no pot ser perquè cada habitatge té situacions i casuístiques diferents. No diem que quan passin 5 mesos es començarà a fer fora la gent i es faran enderrocaments, no és necessari. Però la gent ha de ser conscient que ha de marxar.

I PER ACABAR UNA ALEGRIA: ELS NOUS EQUIPAMENTS:

FÀBRICA DEL SUCRE (Cartagena 166) **Operador:** Districte. **Programa funcional:** - Espai Jove (inclou sala de concerts) - Espai per a la seu Agrupament Escola Gaudí .Espai auxiliar Petanques la Sénia - Espai d'assaig Castellers **Estat actual:** Redactats estudi històric i estudis previs encaix programa funcional. Segona volta del concurs d'arquitectura

en licitació. De les 52 propostes presentades a la primera volta se'n van seleccionar 10 per a la segona volta. **Properes fites:** Segona volta del concurs d'arquitectura 1r Trimestre 2024. Adjudicació abril 2024. Inici treballs de redacció de l'Avantprojecte 2on Trimestre 2024.

ESCOLA GAIA Ubicació: Fàbrica del paraigües. **Operador:** CEB. **Programa**

funcional: Escola infantil i primària de 2 línies **Estat Actual:** -Sol en gestió. A.def. reparcel·lació: 24 de novembre 2023. pendent inscripció al RP. -En fase de redacció de l'avantprojecte. Previsió Redacció projecte complet: 6+1 revisió. **Properes fites:** -Amb la reparcel·lació s'obté la propietat del sol i de l'edifici i es podrà fer la cessió i començar el procés de construcció.

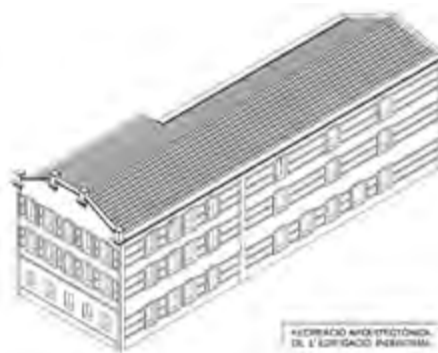

GWS Dental
Odontologia Integral

Que nada te quite
la sonrisa
este verano

abrimos
todo el mes
de agosto

📍 C/ Còrsega, 474 Barcelona
☎ 93 244 40 89 📞 664 549 812
✉ clinica@gwsdental.com 🌐 gwsdental.com

SCAN ME

UNA DE CAL (MUCHA) Y OTRA DE ARENA (MÁS BIEN POCA)

A CONTINUACIÓ UNA COL·LABORACIÓ D'AQUEST ÀMBIT DE LA QUE ÉS AUTORA LA RESPONSABLE DEL MATEIX, CORINA ALBIR, I UNA APORTACIÓ FRUIT DE LES REUNIONS DELS DIFERENTS GRUPS DE TREBALL DEL COMROMÍS PER GLÒRIES

DEBILITAR EL SISTEMA PÚBLICO O ABRIR EL MELÓN

CORINA ALBIR

Son muchos los factores que intervienen en el debilitamiento de los sistemas públicos, desde hace tiempo, con variaciones según los sectores.

Me preocupan todos, pero en este caso voy a comentar uno que me inquieta por su imagen bienintencionada. Tiene denominaciones variadas: Redes, Activos, Programas Comunitarios...

Para poner un ejemplo de estos recursos que se sitúan y conectan en la periferia del propio sistema, podríamos citar *Vilaveïna, un proyecto que inició su despliegue con el anterior gobierno municipal y que tie-

ne como objetivo dignificar los cuidados, poner de relieve a los actores principales y su papel relevante en el mantenimiento del bienestar social. Somos seres interdependientes y precisamos de cuidados. Un ámbito precario y vulnerado, que tiene sexo, origen y clase social.

Algunas nos preguntamos, porqué este tipo de activos no se consolidaban en la estructura formal del sistema de protección social, quizás porque ya temíamos el riesgo de estas construcciones efímeras.

En su primer año (2021-2022) y sin haber desplegado totalmente el proyecto en 10 barrios de Barcelona (sólo funcio-

naba en 4), Vilaveïna atendió a 90.000 personas.

En estos momentos se ha iniciado su desmantelamiento por parte de otro gobierno municipal.

<https://www.barcelona.cat/ciutatcuidadora/es/vilaveïna>

<https://liniatarxa.cat/liniaciutatvella/opinio/gotic-perd-espai-cures-vilaveïna-raquel-viejo/>

<https://diarieljardi.cat/tanca-servei-cures-tila-veïna-sarria-sant-gervasi/>

Si hablamos de Salud, también tenemos ejemplos como los *activos que se han generado en torno a los servicios de Salud Mental, ya muy fragmentados, al final de la situación de emergencia sanitaria provocada por el COVID19, que mostró una clara incapacidad para atender el malestar emocional de muy diversa intensidad en personas ancianas, adolescentes y jóvenes: Consulta´m, Konsultam+22, Xat Joves...

etc. En este caso, todavía siguen trabajando en nuestra ciudad. ¿Hasta cuándo?

https://ajuntament.barcelona.cat/joves/es/noticia/que-servicios-de-salud-mental-hay-a-la-ciudad-2_1257079

Da que pensar esta forma de complementar o fragmentar las funciones de Servicios Públicos, que se repite continuamente y acabará seguramente haciéndolos cada vez más frágiles e incapaces de abordar las necesidades cambiantes.

Abrir el melón se llama a abordar o enfrentar en profundidad un tema de relevancia. Abrir el melón, en el caso que nos ocupa, significa legislar, financiar e invertir convenientemente en la protección social y la accesibilidad de los ciudadanos a derechos básicos como la salud.

Se está dedicando el dinero público a recursos dispersos que pueden dejar de funcionar a criterio de los políticos de turno y sus compromisos, a pesar de cumplir una función necesaria. Dispersar, fragmentar, es la

antesala de privatizar y/o eliminar, si conviene.

El Sistema Sanitario Público dedica cada vez más fondos al sector privado. El 23,3% del presupuesto de sanidad de Cataluña en 2021 se destinó a conciertos con ese sector, el porcentaje más alto de todas las CCAA en ese ejercicio. Sin duda habrá continuado subiendo desde entonces.

<https://www.sanidad.gob.es/estadEstudios/sanidadDatos/tablas/tabla31.htm>

Las últimas noticias no son buenas e impactarán en la población más desfavorecida. Ponemos como ejemplos la suspensión por parte del Ayuntamiento de Barcelona del acceso al padrón municipal para las personas sin domicilio fijo, o el último informe sobre la carencia alimentaria en la memoria de Cáritas, devastador, especialmente por lo que respecta a la pobreza infantil, galopante, y otras.

Problemas de gran calado social que precisan de estructuras públicas robustas y consolidadas.

I TOCANT A GLÒRIES, PARLEM DEL NOU CAP FORT PIENC

A GRAN VIA 724 XAMFRÀ NÀPOLS (BINGO BILLARES) CAP FORT PIENC, I 64 HABITATGES DOTACIONALS, DE LLOGUER PER A GENT GRAN

CAP i HD FORT PIENC

(Bingo Billares. C. Nàpols/Gran Via).

Operador: IMHAB i CSB.

Programa funcional: Habitatge dotacional (6.783 m²) i CAP (2.730 m²).

Estat Actual:

- Fase d'enderroc: estintolament privat en Nàpols 128-130 acabat. El públic (Nàpols 130-136), també està fet. El tercer de la Nau Bingo Billares (retallar, estintolar i modificar rètol) també.

- L'IMHAB, ha contractat el projecte d'HD i CAP. Sol·licitada la llicència dels habitatges 12/06/23. En redacció Projecte Executiu Complert (Habitatges i CAP).

Properes fites:

- Es preveu iniciar les obres el 1er. Trimestre de 2025.
- Es preveu la seva finalització el 2on. Trimestre de 2027.

DE L'ACTA DE LA REUNIÓ DEL GT D'EQUIPAMENTS DE CxG:

1. CAP Fort Pienc i CAP Bolívia



AVV Fort Pienc: sobre el CAP Fort Pienc no entenem que la data d'inici de les obres de l'habitatge dotacional sigui a l'octubre. Aprofito per demanar, quan es mantinguin converses amb el CATSalut, que s'atengui la petició que en aquest CAP hi hagi pediatria, que és una mancança que té el barri de fa anys.

Resposta (R): la previsió i el compromís és que un any després d'iniciades les obres dels habitatges comencin les obres al CAP. Per tant, com que aquestes últimes tenen una durada d'un any, acabaran simultàniament. Sobre la pediatria, el Consorci Sanitari de Barcelona sempre ha dit que en tots els plans funcionals surt la pediatria i que hi hauria pediatria en aquest CAP.



AVV Poblenou: seria convenient trobar-nos amb Salut i vosaltres, representants dels dos districtes, per parlar d'aquests temes dels CAP's de Fort Pienc i Bolívia.

AVV Clot-Camp de l'Arpa: també es podria aprofitar per parlar de la reforma del CAP del Clot, que ara està dins del mateix conveni.

R: contactarem amb en Davide Malmusi, tècnic de Salut de l'Àrea de drets Socials, Salut, Cooperació i Comunitat, que és el nostre contacte municipal en temes de salut, per tal d'organitzar aquesta sessió que hauria de comptar també amb la presència de la Generalitat.



La immobiliària del barri de Sagrada Família



Jordi Manuel



**VALORI EL SEU
PIS EN UN MINUT
VOSTÈ MATEIX**



finquessafa.com



932 449 260



Mallorca, 490 tenda, 08013 Barcelona



VERMUTERIA OLTIPÒ

VERMUTS I GASTRONOMIA TRADICIONAL DEL PRIORAT

TRIA EL TEU VERMUT CASOLÀ

VERMUT DE NOUS
VERMUT NEGRE
VERMUT DE CIRERA

VERMUT POTENT
VERMUT DE PIRULETA
VERMUT BLANC



Carta



Instagram



Visita el Priorat

Vine a gaudir de la nostra estupenda terrassa al carrer Mallorca 494, cantonada amb Cartagena



LA INFLAMACIÓ, UNA RESPOSTA NATURAL DE L'ORGANISME A UN DANY

Extracte del contingut de la conferència pronunciada a l'Ateneu el Poblet dins del marc de l'Aula de Ciència el desembre del 2023 per Marta Carrera, elaborat per ella mateixa

La inflamació és la resposta de l'organisme a una lesió dels nostres teixits i les cèl·lules que els componen. En conseqüència les causes de la inflamació són totes les que poden danyar als teixits provocant la seva destrucció o necrosi. Tendim sovint a relacionar la "inflamació" amb una infecció, però la infecció és una de les múltiples formes d'inflamació. Hi ha causes externes com els traumatismes, agents físics com el foc o les radiacions, químics, microbians (cas de les infeccions) i altres que deriven d'alteracions de les funcions del propi cos com pot ser un coàgul sanguini que impedeixi la circulació, o la compressió d'un teixit produint la necrosi de les cèl·lules. La resposta immediata a la lesió tissular és la que coneixem com a inflamació aguda.

Galé, al segle II, ja va descriure les característiques típiques de la inflamació aguda igual com les expliquem enguany; són: dolor, inflor, calor i rubor o vermellor.

Podem afegir que la inflamació aguda és una resposta inespecífica de l'organisme ja que pot ser causada per agents molt diversos. Aquesta característica diferencia la inflamació de la resposta immunitària, que és específica per l'agent causal i que requereix, en un temps de latència, el reconeixement de l'agent causal per part del nostre organisme. En la resposta inflamatòria immediata o inflamació aguda són elements produïts per les mateixes cèl·lules necrosades els que actuen de mediadors per desencadenar la resposta del organisme. Aquesta resposta es dona al lloc de la lesió però pot acompanyar-se de canvis reactius a tot l'organisme.

Tota resposta inflamatòria transcorre en QUATRE FASES:

La primera és la **lesió** del teixit. A aquesta segueix la res-

Dimarts 19/12 de 19 a 20:30 h
A l'Ateneu El Poblet

Reaccions inflamatòries del cos humà

Segona trobada de l'Aula de Ciència!
A càrrec de la Dra. Marta Carrera.



Al meravellós univers del cos humà, els processos inflamatoris juguen un paper fonamental en la defensa i la restauració de la salut. Afegeix-te a la conferència on s'exploraran el món de les respostes inflamatòries. Què desencadena aquestes reaccions? Com afecten el nostre organisme? Troba respostes a aquestes preguntes i molt més.

Activitat gratuïta i sense reserva prèvia, vine 10 minuts abans!
Organitza: Comissió de Cultura de l'Ateneu i Ateneu El Poblet

Ateneu El Poblet
C/ Nàpols 260
08025 Barcelona

Districte de l'Eixample
Ajuntament de Barcelona

posta de la **microcirculació** al reaccionar els capil·lars sanguinis més propers a la zona afectada. Els productes de l'alteració cel·lular actuant com a mediadors sobre els capil·lars que envolten el teixit destruït produeixen canvis en aquests i en la circulació de la sang. Són fonamentalment la dilatació de la llum capil·lar i l'alentiment de la circulació. És el que externament veiem com vermellor i augment de la temperatura.

La dilatació dels capil·lars permet la sortida del líquid plasmàtic i de les cèl·lules que circulen per ell, cap a l'espai intersticial donant lloc a un "exsudat". És la tercera fase de la inflamació: la creació de l'**exsudat**. Segons la gravetat o el tipus d'etiologia de la lesió, aquest exsudat pot variar en la proporció de líquid plasmàtic o cèl·lules. Pot estar compost per la mateixa proporció de plasma, fibrina i cèl·lules, o

pot predominar un d'aquests tres components. Això ja ens permet fer una primera classificació de la reacció inflamatòria segons predomini el líquid plasmàtic, la sang o les cèl·lules leucocitàries. Les cèl·lules característiques de la resposta inflamatòria i més abundants a la sang a part dels hematies són els leucòcits. Així podem dir que una inflamació és serosa si té un exsudat incolor (amb poques cèl·lules), hemorràgica si l'exsudat és vermell, o

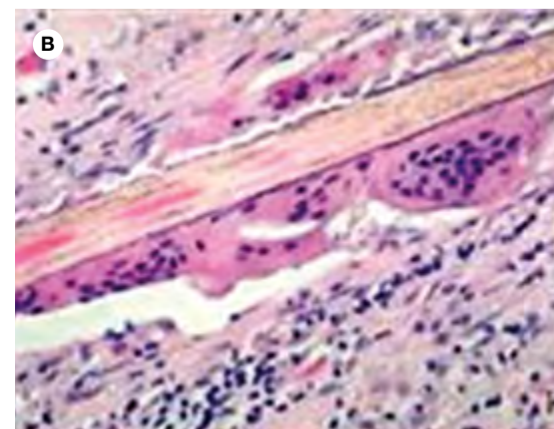
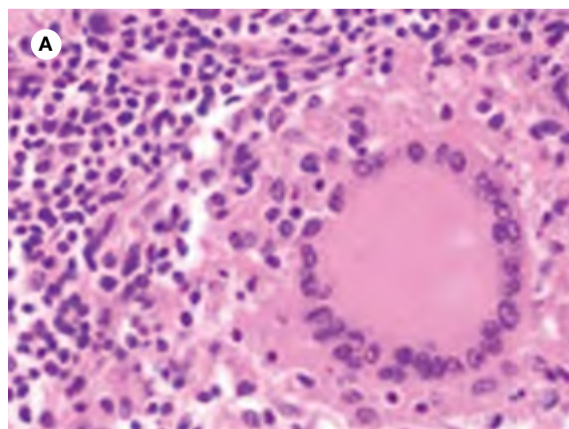

Evolució de la resposta tisular a la lesió



purulenta si té pus (predomini de leucòcits). La funció primordial d'aquestes cèl·lules és l'eliminació dels detritus cel·lulars i estranys i per això tenen una funció molt important que és la fagocitosis.

Afegint se als canvis locals l'**organisme** en una quarta fase, reacciona amb canvis més o menys perceptibles segons la gravetat de la lesió. Es pot produir per exemple febre, augment de les cèl·lules circulants leucocitàries...

En quant a L'EVOLUCIÓ DE LA RESPOSTA INFLAMATÒRIA immediata o inflamació aguda, existeixen diverses possibilitats:

La més senzilla és que l'**agent causal desaparegui** com el cas de la ferida cutània d'una intervenció quirúrgica, on el teixit cutani tallat és capaç de regenerar i recuperar l'estructura i la funció que tenia anteriorment.

Pot ser que el teixit lesionat tot i ja haver **eliminat l'agent causal, no tingui capacitat**

de regeneració com sabem que passa a alguns òrgans com el cor; llavors l'espai destruït es ocupa pel teixit connectiu que es troba al interstici dels teixits i que forma la cicatriu.

L'última possibilitat és que la **causa de la lesió persisteixi**: es produeix aleshores una **inflamació crònica** que després d'un temps pot eliminar la causa de la inflamació i curar ja sigui per regeneració o per cicatrització. Si l'agent causal persisteix dona lloc a una **inflamació crònica persistent** que pot necessitar altres intervencions depenent de cada etiologia.

Algunes inflamacions cròniques persistents poden donar una imatge morfològica al microscopi que permet sospitar la seva causa. És per exemple la tuberculosi que produeix imatges histològiques específiques com són les cèl·lules multinucleades gegants de Langhans (A).

O els granulomes a "cos estrany" en els que cèl·lules gegants envolten un material com pot ser una espina de roser (B).

UN MURAL A LA PL. PABLO NERUDA

Ja era hora!! Després de molts entrebancs sembla ser que a la tardor, setembre o octubre, ja informarem, podrem finalment inaugurar el Mural planejat des de fa temps a la part nova de la plaça Pa-

blo Neruda, que s'executaria aquest estiu...

Aquí l'e-mail, potser l'últim, que ens ha fet arribar el responsable del projecte, i una imatge del dibuix definitiu, ja aprovat...

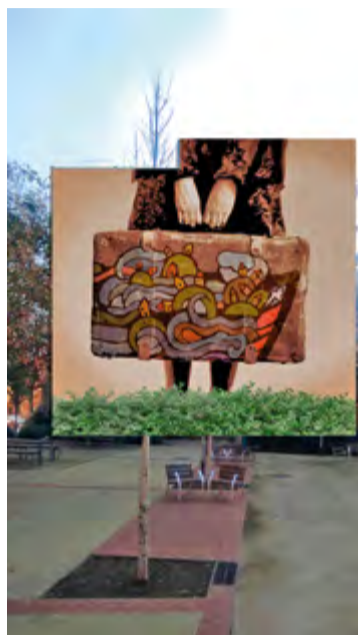

Bon dia.

Després de recollir les propostes fetes pel Mono González i fer-ne jo altres integrant els seus esbossos, hem anat construint el que pels dos és la proposta bona (de fet crec que puc assegurar que els dos n'estem molt satisfets).

Per una banda, el disseny del "vaixell dels pobles migrants" del Mono, per l'altra els i les exiliades. Finalment el punt de confluència és concentrar-ho tot en la maleta, una maleta plena de records i dolor però també d'esperança i futur (materialitzats a l'obra amb el disseny del Mono).

Carles, amb aquests dissenys faria la consulta a l'IMPU i Comissió Mixta d'Art Urbà.

He posat en còpia a la resta d'actors del projecte (Germán Berger del Consolat xilè, la Marina de l'Associació de veïns i al Fernando impulsor del projecte, també a l'Eliseu que és l'arquitecte que farà l'Informe d'Idoneïtat) per tal de posar-los al corrent.

Aprofito per compartir altres detalls que hem parlat en la darrera reunió:

Donat que la gestió de l'Informe d'Idoneïtat i la llicència demanarà un temps, finalment hem optat per planificar la intervenció per primers de setembre (potser començant a finals d'agost). Així no hi ha urgències i podem treballar a bon ritme i reservar les dates a totes les agendes sense conflictes.

D'aquí a uns dies farem una inspecció a l'edifici per començar a fer els informes.

Seguim!

Roc Blackblock

Coordinador del projecte

NOVAMENT GIMNÀSTICA DOLÇA

Després d'un interval, potser massa llarg, ens hem posat les piles i, en col·laboració amb l'Ateneu El Poblet, hem endegat de nou un Taller de Gimnàstica Dolça; ara se'n fa càrrec el Casal de Barri...

Presentem una part del currículum de la professora que ho porta i el cartell d'inscripció.

De moment està anant molt bé: hi ha unes 12 persones apuntades i actives, majoritàriament dones però també amb una representació creixent d'homes...

YLEANA YCAZA
Instructora de activitats físiques y recreatives para la tercera edad y terapeuta holística

TÍTULOS:

*Bailarina Profesional de Danza Clásica y Moderna
Profesora de Yoga
Profesora de Movimientos Inteligentes y de Bienestar
Instructora de Hipopresivos*

¿POR QUÉ TERCERA EDAD?:

Considero que cada etapa de la vida merece ser vivida con dignidad, respeto y amor. Los adultos mayores son una parte valiosa de nuestra sociedad, y deseo contribuir con mis conocimientos para darles una mejor calidad de vida.

Al interactuar con ellos escuchar sus historias, compartir momentos significativos y aprendiendo de su vasta experiencia enriquece mi vida personal.



AULET FINQUES

ADMINISTRADORS DE FINQUES
I SERVEIS JURIDICS

PROBLEMES AMB EL TEU PIS?

- Reclamem els impagaments a la comunitat
- Reclamem defectes de la construcció
- Actuem davant obres il·legals o activitats molestes
- Tramitem subvencions per la comunitat
- Reclamem sinistres
- Impugnem acords comunitaris il·legals
- Et representem davant la junta de propietaris
- Supressió de barreres arquitectòniques (ascensors, rampes...)
- I molt més!

SOM EXPERTS EN DRET IMMOBILIARI I PROPIETAT HORIZONTAL.

NOSALTRES ENS ENCARREGUEM!

Contacta amb nosaltres a través dels següents mitjans:

☎ **617 96 77 72**

🏠 **C/Lepant 343, local 2, 08025**

✉ **info@auletfinques.com**

Visita la nostra web: www.auletfinques.com

Titular: Agustí Cirera Aulet ICAB: 37.880 Administrador Finques Col·legiat CAFBL: 6.212 registre d'agents immobiliaris de Catalunya AICAT: 12.329

Titular: Agustí Cirera Aulet ICAB: 37.880 / CAFBL: 6.212 / AICAT: 12.329.

REFLEXIÓ ESTRATÈGICA (EXTRACTE)

ELABORADA EL 2008 ESSENT PRESIDENT DE L'ENTITAT, JAUME TORRENTS I CARDONA



ASSOCIACIÓ DE VEÏNS I VEÏNES SAGRADA FAMÍLIA
REFLEXIÓ ESTRATÈGICA
FEBRER 2008

El passat dissabte 23 de febrer, l'associació de veïns i veïnes va celebrar una Junta ampliada per tal de portar a terme una reflexió estratègica entorn el treball que han de desenvolupar les diferents vocalies i en els diferents àmbits d'intervenció de la nostra entitat. El document que es presenta a continuació és un recull de les conclusions d'aquest treball i perfila i concreta els objectius principals i línies d'actuació que caldria que l'associació impulsés en cadascun dels temes. Cal no oblidar però, que el treball de la nostra entitat es basa en l'aportació voluntària i desinteressada de veïns i veïnes que dediquen el seu temps lliure a treballar per la millora de la qualitat de vida al nostre barri. És per aquest motiu que les accions concretes que finalment s'impulsin dependran i estaran necessàriament condicionades al suport que puguem tenir i al nombre de persones que estiguin disposades a col·laborar en cada moment. Aquest document però creiem que orienta i clarifica el camí cap a on volem anar com associació i com barri i esperem que pugui ajudar a l'hora de definir les nostres prioritats i a triar on centrem els nostres esforços.

ÀMBIT DELS NOUS VEÏNS I VEÏNES

L'associació de veïns i veïnes des de fa anys i a través de la tasca desenvolupada per diferents vocalies ha intentat donar resposta a les noves necessitats i realitats que sorgeixen en el nostre barri. Una d'aquestes noves realitats ha estat en els darrers anys l'augment de la població provinent d'altres països i cultures, especialment d'origen llatinoamericà tot i que altres col·lectius han anat adquirint una major presència més recentment. Aquesta diversitat de visions, de cultures, de concepció de l'espai públic i de les relacions representa una oportunitat de creixement col·lectiu i enriqueix el conjunt de les persones del barri sempre i quan les persones nou vingudes tinguin possibilitats reals d'integrar-se social i laboralment i participar de la vida comunitària i sempre i quan les persones de la societat d'acollida percebin aquesta arribada com una oportunitat i no com una amenaça o com una competència pels recursos. Així doncs, entenem la integració com el procés pel qual les persones nou vingudes aprenen, comparteixen, accedeixen als recursos i participen de la vida social i comunitària com qualsevol altre col·lectiu sense renunciar a les seves pròpies senyals d'identitat i culturals i alhora es fomenta l'intercanvi i la interrelació entre aquestes diferents maneres d'entendre i viure el barri.

Per tal de treballar en aquesta direcció l'associació de veïns i veïnes es fixa els següents objectius en aquest àmbit:

- Fomentar el coneixement i la interrelació entre la població autòctona i la població nou vinguda, a través de l'organització d'activitats que puguin tenir un interès comú. En aquest sentit es valora que les diferents expressions de la cultura popular poden ser un bon mitjà per aconseguir-ho (Revetlla de Sant Joan, Gegants i castellers, castanyada, etc.)
- Oferir i ampliar els recursos de formació que poden ajudar a la integració social i laboral de la persona nou vinguda (classes de català, classes de quetxua, assessorament jurídic, classes d'informàtica, etc)
- Fomentar i promoure un pla d'acollida que acompanyi la persona nou vinguda en els primers moments de la seva arribada i el posi en relació amb les xarxes de suport social, teixit associatiu i recursos públics existents al barri. Com a primer pas per l'elaboració d'aquest Pla, enguany s'iniciarà un curs sobre Gestió Multicultural i Intervenció en Immigració que aporti coneixements teòrics i pràctics per la gestió d'aquesta diversitat.

Amb la intenció, i les ganes, d'incorporar nous integrants d'aquests dos col·lectius, i també per a tothom que tingui interès en col·laborar, insertem FULLETÓ D'INSCRIPCIÓ A L'ASSOCIACIÓ (quota actual 30 euros anuals). El podeu trobar al local de l'Associació, carrer Nàpols 268, dins de l'Ateneu El Poblet.

ÀMBIT DE JOVENTUT

Els i les joves del barri són un col·lectiu divers i heterogeni que presenta unes vulnerabilitats i necessitats específiques a les quals l'associació de veïns i veïnes intenta donar resposta. L'envelliment de la població, les dificultats per emancipar-se, per trobar un habitatge assequible al barri, la precarietat laboral, el lleure i els models de consum són alguns exemples de temes que ens preocupen i que volem treballar amb els joves. Som conscients que la joventut té i ha de tenir els seus propis espais de trobada, participació i reivindicació, però de la mateixa manera entenem que l'associació de veïns ha de tenir una perspectiva transversal i treballar per la millora de la qualitat de vida de tots els nostres veïns i veïnes. Per aquest motiu volem treballar amb els i les joves, obrint-los espais a l'associació, donant-los suport, incorporant la seva visió i treballant plegats amb aquells col·lectius que els representen.

Les línies d'actuació en aquest àmbit són:

- Treballar perquè al barri i hagi una oferta formativa pública i gratuïta de qualitat perquè els joves que ho desitgin puguin completar el seus estudis al barri (IES).
- Promoure i treballar perquè el barri disposi d'un espai de trobada pels joves on puguin desenvolupar les seves activitats i projectes.
- Treballar perquè els joves puguin emancipar-se i no hagin de marxar de marxar del barri per poder fer-ho.
- Donar suport a totes les iniciatives i projectes que apostin per un lleure de qualitat i basats en la pròpia participació dels joves.

Com pots participar

Tu ets el protagonista del barri i tu decideixes fins on vols arribar. Tu trias la manera en que pots col·laborar:

- IMPLICAR-TE** en alguns dels projectes que treballem, amb la disponibilitat que tinguis i en l'àmbit que més t'interessi.
- PARTICIPAR** en les activitats de l'Associació.
- CONTRIBUIR** amb la quota, que permet finançar els projectes i activitats que desenvolupem.



Desenvolupem projectes i activitats en diferents àmbits

Àmbit del servei a les persones	Àmbit d'urbanisme, mobilitat i medi ambient	Àmbit cultural i de relacions
<input type="checkbox"/> Dona	<input type="checkbox"/> Urbanisme (grans i petits temes)	<input type="checkbox"/> Cultura
<input type="checkbox"/> Serveis socials	<input type="checkbox"/> Medi ambient	<input type="checkbox"/> Cultura popular i tradicional
<input type="checkbox"/> Gent gran	<input type="checkbox"/> Mobilitat	<input type="checkbox"/> Secretaria
<input type="checkbox"/> Voluntariat	<input type="checkbox"/> Accessibilitat	<input type="checkbox"/> Butlletí
<input type="checkbox"/> Nous veïns	<input type="checkbox"/> Equipaments	<input type="checkbox"/> Web
<input type="checkbox"/> Joves	<input type="checkbox"/> Habitatge	<input type="checkbox"/> Mitjans de comunicació
<input type="checkbox"/> Sanitat		
<input type="checkbox"/> Educació		

Si vols implicar-te en algun dels projectes que hi ha en marxa i contactar amb nosaltres assenyala amb una X quins àmbits t'interessen més i ens posarem en contacte amb tu. Vine a l'Associació, truca'ns o envia'ns un "mail" i t'informarem. **Junts fem sentir la nostra veu.**

BUTLLETA D'INSCRIPCIÓ	
Nom i cognoms	
DNI / NIE	
Data de naixement	
Adreça	
Codi postal i Població	
Telèfon	e-mail
Professió	
Compte bancari - IBAN	
Signatura	

Associació de Veïns i Veïnes "Sagrada Família"
Carrer València, 415, local 1 ♦ 08013 Barcelona
Tel. 934 593 164 ♦ avvsagrada@gmail.com ♦ www.avvsagradafamilia.net

T'informem que les teves dades seran incorporades a un fitxer confidencial de l'Associació de Veïns i Veïnes "Sagrada Família" únicament per al compliment dels seus objectius. Autoritzo l'ús de les meves dades personals per a notes de TAA.VV. i altres. D'acord amb la Llei 34/2002 de Serveis de la Societat de la Informació i de Comerç Electrònic (LSSICE), la Llei Orgànica 15/1999 de Protecció de Dades Personals, informem que el responsable d'aquesta acció comercial és AA.VV. Pots exercir el teu dret d'oposició, accés, rectificació i cancel·lació presentant un escrit al C/ València, 415 - 08013 Barcelona o avvsagrada@gmail.com

Consenteixo expressament i autoritzo a l'Associació de Veïns i Veïnes "Sagrada Família" perquè tracti les dades que, voluntàriament cedeixo, per a la correcta gestió d'aquesta col·laboració.

VIURE L'ENTORN

M. Lluïsa Longan

EL QUE VA D'AHIR A AVUI: QUAN LA GENT CANTAVA PELS CELOBERTS (2)



Barcelona, juny de 1924

Estic recollint la cuina i endreçant la nevera, tinc la finestra del celobert oberta i la ràdio engegada perquè em fa companyia. De sobte, sento una conversa entre dos veïns:

-“Hola ja sé que heu arribat perquè he vist llum, i el Quimet m’ha dit que us havia vist, us quedeu uns dies? Us trobo a faltar”.

-“Gairebé 15, perquè la Pepita te visites mèdiques, de control, bé, ja sabeu, COR, DIABETIS... està bé però s’ha de vigilar; aquí estem molt bé, però a Tiana més tranquils, l’edat demana pau i no mirar massa el rellotge”.

-“I bona raó que teniu, de moment nosaltres a Barcelona City mentre no es jubili el Quimet”.

Vaig tancar la finestra i vaig seguir amb allò que estava fent. De cop i volta, però, la ràdio, que deia EAJ1 Ràdio Barcelona, cent anys d’existència (ara Cadena SER); explicar ara les sigles de 100 anys enrere m’ocuparia massa temps i espai Google ho pot fer per mi, però si que vaig retro-

cedir amb el pensament a aquells anys a no oblidar.

Barcelona, octubre del 1950, 12 del migdia

-“Sra. Quimeta, ja fa el dinar, oi? Ja sento la olor, estic fent el llit, ara baixaré al colmado que haig de comprar farina, no en tinc, i una pastilla de sabó Lagarto, per la bugada.

Ens veurem al vespre per escoltar juntes el TAXI KEY, i ens farem una malta”.

-“Li volia dir, Rosita, que avui no podré baixar perquè tinc la nena amb angines, i té febre, i com que el Joan fa el torn de nit al garatge... pugui vostè, que també està sola, i pugui aviat, perquè així podrem sopar juntes.

Tinc caldo que he fet per la nena, i cigrons i pilota; i porti la malta que no en tinc”.

-“Doncs si, pujaré mandarines perquè en tinc i dues llimones.

La meva neboda, la que te l’hort a San Andrés me n’ha dut unes quantes”.

I així de senzill era viure entre veïns compartint idees, i maneres de ser.

Donant del poc que tenien, i fent safareig si en el moment s’esqueia, com a mortals, tot ajudava a viure.

-“Sabia que el TAXI KEY és el que fa parlar en espanyol a l’actor de la Sra. Miniver?, el Pidgeon”.

-“O, i tant; i vostè sabia que el Cotten de Cartas a mi amada també era ell?”

La conversa del dissabte s’estenia mes estona, tot i intercanviant aquella humil cultura a la qual tenien abast.

Els homes, però, tot i que compartien ràdio, tenien tanmateix els seus espais preferits: un d’aquests era els combats de Catch que retransmetia Bobby Deglané, un porto-riqueny arrelat a Espanya.

Quedava el futbol, però les més de les vegades els homes anaven als camps del barri (el de l’Europa, el del Martinenc...) a veure el partit, i s’emportaven la quitxalla de casa per a que fessin de les seves; tot va canviar quan la emissora que ara compleix 100 anys va retransmetre des del Camp Nou (anys 70) el primer partit de futbol, en català, per un locutor a venerar, Joaquim M^a Pujal.

La veïna cantaire havia iniciat la sessió. i el pare que l’escoltava embadalit, com sempre des del seu llit de convalescent, li deia a la mare “obre la finestra que saps que m’agrada escoltar-la”, i ella, la veïna, que ho sabia, en veure la finestra oberta, deixava anar:

-“Antonio, canto un pasodoble?”

-“És clar que sí, el que vulgui, i l’un poden ser tres”.

Que diferent era la vida quan es passava gana i malalties que ja no tenien remei, quan els petits tornaven a casa després de l’escola, deixaven la cartera que havia fet servir el seu germà gran, agafaven el pa negre amb xocolata amb gust de sorra i, escales avall, tornaven al carrer a jugar amb una pilota també més negra que marró, fins que la mare deia: “que anem a sopar, BRILLO, que no et torni a cridar, pugeu”.

Ves per on escoltar una emissora que ara compleix 100 anys ha fet que el magatzem dels records del meu cervell reviscolli aquells moments i m’ha empès a escriure sobre aquella situació, ara sí amb l’ordinador; abans hagués sigut amb llapis i goma d’esborrar, el “boli” va arribar mes tard!

Em comprometo a publicar, si això us sembla correcte, un tercer escrit sobre “Quan la gent cantava pels celoberts”, i tornarem a reciclar la nostra ànima, moltes vegades adormida...

L’espai modernista més gran de la ciutat és a tocar de casa

Fes-te Amic del Recinte!

Accés gratuït i altres avantatges per al veïnat de Sagrada Família



SANT PAU
Recinte Modernista

www.santpau.barcelona/amics

[f](#) [t](#) [i](#) #SantPauBCN

«ENTRENAT
PER A LA»
VIDA»



Ajuntament de
Barcelona

claror sardenya · CEM Claror
C/Sardenya, 333. BCN
www.claror.cat | 934 76 13 90

claror
més que fitness!