

Sagrada Família

Associació de Veïns i Veïnes



CELEBRANT L'APROVACIÓ DEL PLA D'USOS DE L'EIXAMPLE



Associació de
Veïns i Veïnes
Sagrada Família

Imatge del projecte bàsic, autors (UTE) Pedro García Hernández, Marco Mosca Sivila i Albert Chavarria Ejarque

3 DE FEBRER DE 2023

INDÈMNIA
ABOGADOS

- ACCIDENTES TRÁFICO
- OCUPANTES
- LESIONES
- DAÑOS MATERIALES
- SECUELAS
- RECLAMACIONES ASEGURADORAS
- SINIESTROS HOGAR
- HUMEDADES, DAÑOS Y PERJUICIOS
- TRAMITACIÓN ETC.

ADVOCATS



Era Legal
Abogados

- CIVIL/ FAMILIA
- PENAL
- LABORAL/S.SOCIAL
- EXTRANJERÍA
- CONSUMO
- REGISTRO MOROSOS
- SEGUNDA OPORTUNIDAD
- INCAPACIDAD

Tel. 93 418 64 71 · C/ Padilla 295, bajos · 08025 Barcelona · indemnica@gmail.com



Vedruna
Immaculada
Barcelona

G/DOS DE MAIG 249

932463200-639010992

VEDRUNAIMMACULADABGN@VEDRUNA.CAT

#LA TEVA ESCOLA
#ESCOLA PROPERA
#ESCOLA OBERTA
#ESCOLA INCLUSIVA
#ESCOLA AMB VALORS
#INTENSAMENT

editorial

TORNEM-HI AMB L'ENCAIX DEL TEMPLE AL BARRI, RESUM I NOVETATS

Transcripció de la traducció en català de l'entrevista que vaig respondre a una revista anglesa fa poc sobre el tema:

1. Quant temps ha estat vostè vivint com a veí de la Sagrada Família? En quin sentit s'han vist prèviament vostè i els seus veïns afectats per la marxa de la construcció de la basilica?

La meua família -jo, la meua dona i els meus dos fills, ara només la meua dona i jo- ha viscut sota l'ombra del Temple des de 1982.

Una germana de l'àvia de la meua dona ocupà fins a la seva mort un pis d'un altre edifici a la vora de la Sagrada Família; la meua dona té aquest habitatge, ara de la seva propietat, llogat.

De manera directa, no ens ha afectat gaire la construcció en sí mateixa de la basilica; altres veïns, que viuen més a la vora del Temple, es queixen especialment del soroll, de vegades fins i tot entrada la nit.

La preocupació, en molts casos l'angoixa, està relacionada no amb la marxa de la construcció, sinó amb el desenvolupament final de l'obra.

2. Quin són els principals problemes que aquest projecte presenta per als residents locals; Per què molts d'ells es posicionen contra la finalització de les obres?

Les molèsties pels residents locals han estat últimament una conseqüència directa del turisme massiu; el número de visitants ha crescut exponencialment des dels 90s.

El barri ha virtualment col·lapsat: excés de pisos turístics, lloguer a preus impossibles, desaparició del petit i mitjà comerç, monopoli dels restaurants, bars, botigues de records, i ara punts de lloguer de bicicletes; també, problemes extrems de mobilitat, grups amb massa turistes, voreres i transports públics plens.

L'antic barri de El Poblet, primer dedicat bàsicament a l'agricultura, llavors industrial durant els segles XIX i XX, s'ha transformat en un Parc Temàtic al voltant del Temple.

Els residents locals estan lògicament en contra d'aquest canvi: VOLEM UN BARRI PER VIURE-HI.

La finalització de l'obra no aturarà aquesta evolució; així que, en general, els locals no estan en contra de la finalització en sí sinó en els seus efectes...

I naturalment, si, d'acord amb la planificació, PGM (Pla General Metropolità) de 1976, l'accés a la façana de la Glòria implica unes escales que suposaria l'enderrocament dels habitatges de més d'un miler de famílies, un nombre important de residents locals afectats per la pèrdua de les seves

llars hi estan radicalment EN CONTRA.

3. Quina és la seva posició tocant a la finalització de la Sagrada Família, p.e. està completament a favor o en contra, o és més complicat? La construcció de la basilica, considera que és bona per la ciutat de Barcelona?

Com ja he dit, és més complicat...

Com a monument, hi ha opinions contradictòries...

El problema és que no només el barri sinó tota la zona centre de la nostra Ciutat, Barri Gòtic, Born, Boqueria, Barceloneta, Eixample, ha estat experimentant un procés similar: el turisme massiu Devora progressivament la forma tradicional de viure dels locals; I ara està apareixent un nou perill, el turisme "de qualitat", els visitants de gran poder adquisitiu, que se'ns presenten com a solució, evidentment falsa...

La nostra opinió és que l'únic turista acceptable hauria de ser el que respecta la vida local i, així, comprèn realment l'ànima de la nostra bonica ciutat, o de qualsevol altra... AQUESTS TURISTES, BENVINGUTS.

4. Hi ha alguna solució a aquest problema que vostè pensi que podria funcionar com un compromís entre els plans originals

d'en Gaudí i les preocupacions actuals dels residents locals?

No hi ha una evidència clara tocant als plans originals d'en Gaudí: p.e. no és del tot segur que la famosa escalinata de la façana de la Glòria fos projectada per l'arquitecte, alguns atribueixen el projecte a certs deixebles d'en Gaudí.

Podem confirmar que la idea d'Antoni Gaudí era que la gent arribés a l'església caminant entre les cases i, així, el Temple havia d'integrar-se a la xarxa urbana existent; l'únic aspecte a respectar seria la visibilitat de la construcció...

Encara més, l'arquitecte contemplà una forma com un Estel de Nadal amb el centre al Temple i la cua dirigida cap a l'actual avinguda Gaudí, en oposició al planejament plantejat per la Junta Constructora.

El fet és que l'avinguda projectada apareix com a resultat de l'enfrontament entre la Junta i la Promotora Immobiliària Núñez i Navarro el 1975: Núñez obté el permís legal per a la construcció d'un gran edifici davant de la façana de la Glòria i, conseqüentment, la venda posterior dels pisos; guanyà la interpel·lació a Madrid que conclougué que l'únic element patrimonial del Temple era i és la façana del Naixement. Un any després d'això, canvia el Batlle de Barcelona, s'aprova el famós

sumari

URBANISME, MOBILITAT I HABITATGE

- L'aprovació del nou pla d'usos de l'eixample, Un any d'estira-i-arrotonsa | 4
- Projecte 2023 | 6
- Subàmbit habitatge | 10

FESTA MAJOR

- Programa Festa Major | 12

MEDI AMBIENT

- Novament l'amiant, i la seva erradicació | 13

ÀMBIT DONES

- Introducció dels punts liles | 16

SERVEI A LES PERSONES I CULTURA

- 1r Festival Coral "Sant Jordi" | 18
- XXIV CERTAMEN LITERARI | 20
- Viure l'entorn | 22

equip

Edita: Associació Veïns i Veïnes de la Sagrada Família · Ateneu El Poblet C/ Nàpols, 268-270, 08025 · 93 459 31 64 · avvsagrada@gmail.com · www.avvsagradafamilia.net · Horari d'atenció al públic: de 18 a 20 h (de dilluns a dijous) Publicitat: Cristina · 692 60 12 63 Imprimeix i produeix: DBcoop sccl · db@dbcoop.cat · Telèfon 93 242 01 99 · www.dbcoop.cat Dipòsit legal: B-41214-1995.

LA FESTA MAJOR

amb ..., la boníssima coca de sempre!



Coques de Perafita

FORN FRANQUESA DES DE 1952

Barcelona
FORN FRANQUESA
Av. de Gaudí, 45-47
T. 934 36 64 50

www.coquesdeperafita.com

OhFlor

Ens trobaràs per Sant Jordi

www.ohflor.com

francesc@ohflor.com

Tel. 615 541 677 · C/ Rosselló, 439, local

OhFlor.store

editorial

PGM que inclou l'escalinata i l'avinguda famoses, i el gran edifici d'en Núñez, i molts d'altres, alguns construïts abans del començament de les obres de la basílica, afectats.

5. Quines han estat algunes accions importants dintre de la campanya de les associacions de residents locals afectats fins al moment?

L'ASSOCIACIÓ DE VEÏNS I VEÏNES SAGRADA FAMÍLIA ha estat ocupant-se del tema durant molt temps, els últims anys també ho ha fet l'ASSOCIACIÓ D'AFECTATS, de nova creació.

La primera participà en diferents accions reivindicatives referents a la plaça Sagrada Família, la façana de la Passió i la plaça Gaudí.

Ja, fa uns 8 anys, Durant el govern de XAVIER TRIAS,

l'Associació de Veïns va aconseguir un primer acord que implicava la reducció de l'amplada de l'avinguda projectada, i així resolva el problema per un gran nombre d'edificis; tanmateix, amb el canvi de govern municipal, la proposta no va arribar més enllà.

Un arquitecte, d'acord amb l'Associació de Veïns, va elaborar un planejament que exposava una solució amb un nombre menor de veïns afectats, un possible reallotjament en condicions pensem que acceptables, tot i respectant les necessitats del barri tocant a equipament i espais verds.

Duran el govern d'ADA COLAU, la situació ha evolucionat en tres aspectes: **primer**, l'Ajuntament negocià amb la Junta del Temple, sense intervenció del veïnatge, un acord vinculant que implicava alguns petits canvis en la construcció, el pagament de la Llicència d'Obras -una Llicència

que el Temple mai havia pagat-, i una contribució econòmica amb l'objectiu de reparar els efectes negatius del turisme al barri; els residents locals, menystinguts i empenyats, varen apel·lar a la Justícia, i va néixer la nova entitat centrada en el tema, l'Associació d'Afectats...

Segon, el 5 de març del 2020, l'Ajuntament va organitzar una primera trobada d'un GRUP DE TREBALL, amb la presència de 9 entitats de la ciutat -veïnatge, les dues Associacions, Col·legi d'Arquitectes, grups relacionats amb el transport públic i el turisme i, per primer cop, la Junta del Temple-, amb la intenció d'apropar-se a una resolució final de tema; hom va definir, acord unànime, 4 punts bàsics a considerar; **RESPECTE AL DRETA L'HABITATGE, MANTENIMENT DEL EQUIPAMENT I ELS ESPAIS VERDS, CONTROL DEL TURISME, I FINALITZACIÓ DE LES OBRES**; va arribar la COVID

i el Grup, malgrat la nostra insistència, no s'ha reunit mai més.

Tercer, Durant l'últim any, 2022, l'Ajuntament ha convocat en dues ocasions les dues associacions, Veïns i Afectats: la primera a la primavera, quan l'Àrea d'Ecologia Urbana, conduïda per Janet Sanz i amb la intervenció de l'Arquitecte en Cap, Javier Mattilla, presentà tres solucions urbanístiques possibles sobre la base del planejament abans esmentat de l'arquitecte que col·labora amb l'Associació de Veïns, respectant els quatre punts del compromís a que havia arribat el Grup de Treball; les dues associacions expressaren el seu acord inicial amb les tres, i els representants de l'Ajuntament es van emplaçar a establir converses amb la Junta del Temple amb l'objectiu d'analitzar el planejament. A la segona, sota pressió, a l'estiu, varen afegir-ne una quarta, fins i tot millor i més acceptable que les tres anteri-

ors. Tot el planejament va quedar subjecte a un principi de confidencialitat. Però les converses amb la Junta no s'han portat a terme fins avui...

6. Sap vostè si hi ha una data concreta per a que l'Ajuntament prengui la decisió final?

Per tant, no hi ha data, només algunes propostes...

Pot dependre dels resultats de les properes eleccions municipals, el maig del 2023...

La Junta del Temple es reafirma en la seva intenció de completar les obres com a més tard el 2028, dos anys després del Centenari de la Mort d'Antonio Gaudí, i en la intenció de no renunciar a l'escalinata que, una vegada més, atribueix al projecte de l'arquitecte.

GABRIEL MERCADAL,
TRESORER, AVV. SAGRADA
FAMÍLIA, 28 de febrer de
2023

ÚLTIMES NOTÍCIES

En un acte preelectoral, en Jaume Collboni responent a les preguntes de membres de les dues associacions afirma que "és un problema de ciutat".

- Responent a una enquesta de la revista de la favb "el carrer" destaco com a incompliment del mandat municipal: "aturada de la comissió de treball sobre les solucions urbanístiques necessàries per al encaix del temple al barri, i la corresponsabilització de la indústria turística en el control i els efectes en l'entorn de la basílica", com contemplava el pad eixample 2020-2023.
- Al plenari de districte del 2 de març, ERC entra la proposició següent:
- El 14 de març, Ernest Maragall, acompanyat de Marta Vilalta, Eduard Cuscó i altres membres d'ERC es passegen per l'àrea afectada per tal de fer-

se càrrec del problema de manera més acurada; acudeixen prèvia acceptació i acompanyament en la trobada de l'associació de veïns, representada per Gabriel Mercadal i Enric Miret, i de l'associació d'afectats, representada per Salvador Barroso i Cesc Pla; conclusió: atès que Barcelona en comú no ha permès fer públiques les seves propostes, l'alcalde es compromet a estudiar la situació quan arribin a les seves mans per tal de formar-se el seu propi criteri i exposar la seva opinió, tot i prenent en consideració el quatre compromisos del grup de treball abans esmentats.

- Barcelona en comú planteja al seu programa elec-

toral la proposta següent: "impulsar una proposta de planejament per a l'entorn del temple de la Sagrada Família consensuada entre la ciutat, el veïnatge i la junta constructora que garanteixi el dret a l'habitatge, millori les dotacions del barri, redueixi els impactes negatius del turisme i defineixi un final de les obres de la Sagrada Família".

Comentari final: després de la proposició d'ERC, sembla ser que Barcelona en comú mou fitxa, si bé tocant al redactat entenem que diu poca cosa de nou.

Sant tornem-hi!!

Atès que enguany ja en fa cinc de l'acord entre l'Ajuntament de Barcelona i el patronat del temple de la Sagrada Família, el qual incloua millores en els accessos, reurbanització i millora de la mobilitat i manteniment dels entorns del temple els propers deu anys.

Atès que el govern municipal es va comprometre a reemprendre les reunions amb els veïns i veïnes per tal d'arribar a una solució per als afectats urbanístics de les illes compreses entre els carrers Mallorca, Marina, Sardenya i Aragó

Atès que no hi ha constància de quina solució urbanística proposa el govern municipal per a l'esmentat àmbit

D'acord amb el que estableixen els articles 64.1, 98 i 99 del Reglament Orgànic Municipal, i l'article 32 del Reglament intern d'organització i funcionament del Districte de l'Eixample fomula la següent:

PROPOSICIÓ

El Consell plenari acorda que el govern municipal presenti, en el termini de quinze dies, un informe que contingui:

- Les alternatives de modificació del PGM a l'entorn del temple de la Sagrada Família que el govern municipal ha treballat durant el mandat per a resoldre la situació dels afectats de les illes compreses entre els carrers Mallorca, Marina, Sardenya i Aragó
- El capteniment del govern municipal sobre l'esmentada afectació urbanística després de les reunions dutes a terme entre el govern municipal i veïnat i govern municipal i Patronat del temple de la Sagrada Família al llarg del mandat
- Balanç de l'acord de 2018 entre temple-Ajuntament en relació a la millora d'accessos, la mobilitat, la reurbanització i manteniment dels entorns del temple

L'APROVACIÓ DEL NOU PLA D'USOS DE L'EIXAMPLE, UN ANY D'ESTIRA-I-ARRONSA

COMENCEM AMB UN FRAGMENT DE L'ARTICLE PUBLICAT PER BETEVÉ EL 3 DE FEBRER PER MAR GARCÍA I ROGER TORRES I LIÑÁN:

El Pla d'usos de l'Eixample es va presentar el març de l'any passat, però la proposta inicial no té res a veure amb la que arriba ara al plenari. En un primer moment, es volia limitar l'obertura de restaurants, supermercats petits, botigues de conveniència i també activitats vinculades al turisme a tot el districte. El PSC s'hi va oposar i va mostrar discrepàncies amb el socis de govern de BComú perquè volia limitar la regulació als carrers pacífics.

El mes passat, els dos partits van llimar les diferències i van presentar un Pla d'usos acordat amb una regulació més estricta a les vies pacífiques i una altra de més laxa a la resta del districte. També van caure de la normativa les activitats turístiques. Però abans de la primera votació en comissió, el PSC se'n va desmarcar perquè no volia que la limitació més severa s'apliqués a tot Sant Antoni i apostava per fer-ho en determinats carrers del barri.

I ARA, L'ESTIRA I ARRONSA...

PUBLICAT A "EL PERIÓDICO DE L'EIXAMPLE" EL 17 DE GENER DE 2023:

EL PSC FRENA EL PLAN PARA LIMITAR TIENDAS Y BARES EN EL EIXAMPLE

LOS SOCIALISTAS Y LOS "COMUNS" SE ACUSAN MUTUAMENTE DE INFRINGIR EL ACUERDO CON EL QUE SUAVIZARON LAS RESTRICCIONES Y DEJAN LA APROBACIÓN DEL PLAN DE USOS EN EL AIRE

El acuerdo que los 'comuns' y el PSC anunciaron aún no hace una semana para sal-

var el reglamento que debía limitar la apertura de restaurantes y otros comercios en el Eixample ha encallado antes de ver la luz. Pese a alardear de haber logrado que el partido de la alcaldesa Ada Colau cediera suavizando las restricciones, los socialistas se han desmarcado por sorpresa justo antes de que el plan de usos se sometiera a votación en la comisión de urbanismo del Ayuntamiento de Barcelona. La satisfacción que el PSC resumaba hace tan solo unos días con el redactado final ha mudado este martes en un voto en contra de la norma que había conseguido que se modificara a su gusto. Barcelona en Comú se han mostrado estupefacto y disgustado, y ha asegurado que su socio en el ejecutivo ha cedido a presiones que ha atribuido a ejes comerciales agrupados en Barcelona Oberta.

Antes de la comisión, el PSC se ha destapado con una propuesta imprevista: los socialistas han reclamado excluir el entorno de Sant Antoni y la calle Girona del área en que se estrechan las condiciones para evitar que abran más bares, establecimientos de alimentación con espacio de degustación, locales musicales, sùpers de autoservicio y tiendas de conveniencia. El pacto que las dos fuerzas del ejecutivo municipal presentaron juntos la semana pasada distingue entre dos zonas en el Eixample, con diferentes criterios para contener que proliferen aún más comercios que causen ruido y masificación.

Socialistas y 'comuns' se han contradicho antes de la comisión. La tercera teniente de alcalde, la socialista Laia

Bonet, ha asegurado que ambos partidos se comprometieron a que los requisitos más estrictos se redujeran "a 11 calles", y que no incluyeran los ámbitos de Sant Antoni y del entorno de Girona. "Pero se extienden a casi 40 calles, no se recoge lo que se acordó. No podemos dar apoyo", ha zanjado Bonet. El PSC ha difundido que 11 entidades comerciales le secundan y se han manifestado en contra del contenido definitivo de la regulación.

En cambio, la teniente de alcalde de Urbanismo, Janet Sanz, ha defendido que se convino que tanto Sant Antoni como los alrededores de Girona mantuvieran las limitaciones que ya se les aplica y se ampliaran a más vías. Según Sanz, los socialistas dieron un "giro repentino" a las "24 horas" de presentarse el detalle de la medida a los vecinos. En la votación de esta tarde, los 'comuns' se han quedado solos respaldando el proyecto del plan de usos, al que se han opuesto el PSC, Junts, Cs, PP y Valents. ERC se ha reservado el sentido del voto sobre la cuestión, que se volverá a discutir en el pleno

municipal de finales de mes.

Las divergencias dejan ahora en el aire si el plan de usos entrará en vigor o acabará siendo abortado. Sanz ha exigido explicaciones a sus aliados en el ejecutivo municipal. "Lo único que sabemos es que hubo un 'lobby' que se activó y que hemos recibido correos de un eje comercial del centro de la ciudad para que los ámbitos de Sant Antoni y de Girona se suprimieran", ha afirmado la teniente de alcalde, antes de concretar que se refería a agrupaciones asociadas a Barcelona Oberta.

LA COORDINADORA D'ASSOCIACIONS DE VEÏNS DE L'EIXAMPLE REACCIONA...

PUBLICAT A TOT BARCELONA EL 20 DE GENER DE 2023 PER CARLES BATALLA:

VEÏNS DE L'EIXAMPLE VOLEN UN PLA D'USOS AMB MÉS MÀ DURA A TOT EL DISTRICTE

LA COORDINADORA D'ASSOCIACIONS INSTA EL GOVERN MUNICIPAL A SER MÉS

ESTRICTE EN LA CONCESSIÓ DE LLICÈNCIES D'ACTIVITATS I AGAFAR EL REFERENT DE LA NORMATIVA APROVADA A SANT ANTONI I AL CARRER GIRONA

La Coordinadora d'Associacions de Veïns i Veïnes de l'Eixample ha enviat un missatge a les regidores Laia Bonet i Montserrat Ballarín per demanar-los una regulació més estricte del nou pla d'usos, que bàsicament s'adeqüi a la realitat de tot el districte.

De fet, es dona la circumstància que el PSC va votar en contra d'aquest nou pla d'usos a la Comissió d'Ecologia, Urbanisme, Infraestructures i Mobilitat de l'Ajuntament, tot just cinc dies després d'haver-lo presentat conjuntament amb els Comuns.

Aquesta coordinadora, que agrupa representants de les associacions de veïns del Fort Pienc, Sagrada Família, Sant Antoni, Esquerra i Dreta de l'Eixample, inicia l'escrit amb una valoració positiva dels plans d'usos específics aprovats tant al barri de Sant Antoni com a la zona d'influència del carrer Girona.

A més, també lloa l'aprovació provisional d'una moratòria per a la concessió de noves



LA COORDINADORA AL PLENARI DEL 3 DE FEBRER

llicències als baixos de tot el districte atès que, si bé caduca a principis de març, donava marge per aprovar definitivament el nou pla d'usos.

Ara bé, la Coordinadora veu amb "molta preocupació" el fet que el PSC s'hagi desmarcat de l'acord explicat el passat dijous a la Comissió de Seguiment, "que ja consideràvem molt de mínims".

En aquest sentit, veuen "imprescindible" una regulació més estricta de la concessió de llicències d'activitats per evitar els monocultius, "que estan estenen com una taca d'oli, amb els problemes que generen per al veïnat i el propi comerç de proximitat".

D'altra banda, la Coordinadora matisa que posar ordre al problema "no és frenar l'activitat econòmica sinó tot el contrari, garantir que es pugui desenvolupar de manera equilibrada". L'entitat es pregunta si no s'ha après la lliçó del que succeeix quan no es regula, com per exemple al carrer d'Enric Granados "que ja s'estén per Aribau i d'altres".

Finalment, la Coordinadora

d'Associacions de Veïns i Veïnes de l'Eixample pregunta a Bonet i Ballarín si amb 3.300 bars i restaurants "no se n'ha de limitar el creixement, orientant-lo exclusivament cap als pocs carrers encara no saturats?". En aquest sentit, alerta que els nous eixos verds afectaran els seus entorns. Atenent al fet que "ens juguem el futur dels nostres barris", aquesta coordinadora insta a agafar com a exemple la regulació ja aprovada "en zones tan sotmeses a tensió com la del barri de Sant Antoni i els entorns del carrer Girona"; demanen mantenir-la perquè "ha funcionat raonablement bé i era de mínims, ja que en alguns casos com el de les terrasses del carrer Parlament fins i tot s'ha quedat curta". Per tot plegat, esperen que a la sessió plenària de la pròxima setmana s'aprovi un pla d'usos de l'Eixample que sigui "real i posi ordre tot el districte, no només als carrers en transformació".

I FINALMENT, ELS PARTITS RECTIFIQUEN... PUBLICAT PER BETEVÉ EL 3 DE FEBRER

PER MAR GARCÍA I ROGER TORRES I LIÑÁN

EL PLE APROVA EL PLA D'USOS DE L'EIXAMPLE AMB ELS VOTS DEL BCOMÚ, PSC I ERC I L'ABSTENCIÓ DE JUNTS

LA NORMATIVA S'HA APROVAT ARA SÍ, DESPRÉS QUE EN EL PLENARI DE GENER ES RETIRÉS DE L'ORDRE DEL DIA PER FALTA DE SUPORTS

L'Ajuntament de Barcelona ha celebrat aquest divendres un ple extraordinari per aprovar definitivament el Pla d'usos de l'Eixample. Ha estat el segon intent per validar la limitació a l'obertura de nous restaurants, bars, petits supermercats i discoteques al districte, després que es retirés de l'ordre del dia en el ple ordinari de gener per manca de suports, fins i tot del PSC (soci de BComú al govern municipal).

Ja estava dat i beneït que aquesta vegada la normativa sí que s'aprovaria: menys de 24 hores abans del ple, el PSC va anunciar que hi votaria a favor i Junts va dir que hi faria una abstenció si es creava un

grup de treball sobre el pla. Dies enrere, els comuns també s'havien garantit el "sí" d'ERC, després d'acceptar la proposta dels republicans per revisar el Pla d'usos de l'Eixample al cap d'un any. La resta de grups de l'oposició (Cs, PP i Valents) hi han votat en contra.

Per tant, la votació del Pla d'usos de l'Eixample en el ple-nari extraordinari ha quedat així:

A FAVOR: BComú, PSC i ERC.

ABSTENCIÓ: Junts.

EN CONTRA: Cs, PP i Valents.

Tot i que els dos socis del govern municipal han votat a favor del Pla d'usos de l'Eixample (que és pràcticament idèntic al que es va intentar aprovar la setmana passada), les tensions que han mantingut les últimes setmanes per quin tipus de regulació ha d'haver-hi al barri de Sant Antoni s'ha fet evident al plenari, amb retrets encreuats entre les tinentes d'alcaldia Janet Sanz (BComú) i Laia Bonet (PSC).

També ha carregat contra els socialistes el líder d'ERC a Barcelona, Ernest Maragall. El republicà ha recordat a la socialista que el text que aquesta vegada ha votat "no té res" de diferent "de contingut" que el text al qual es va oposar una setmana enrere.

El Pla d'usos que s'ha acabat aprovant també preveu que es creï un grup de treball (amb partits polítics, veïns i comerciants de l'Eixample), que serà l'encarregat de fer la revisió de la normativa d'aquí a un any. Una proposta de Junts, que ha resultat en l'abstenció de la formació.

I A TOT AIXÒ, ON QUEDA L'EGA, ESPAI DE GRAN AFLUËNCIA, ALS ENTORNS DEL TEMPLE DE LA SAGRADA FAMÍLIA QUE L'AJUNTAMENT S'HAVIA COMPROMÈS A REGULAR AL PAD 2020-2023; DONCS FORA DEL RÈGIM ESTRICTE!!!, CARAM SI QUE COSTA ENTENDRE-HO, POTSER QUE FACIN UN VOLT PER LA ZONA...

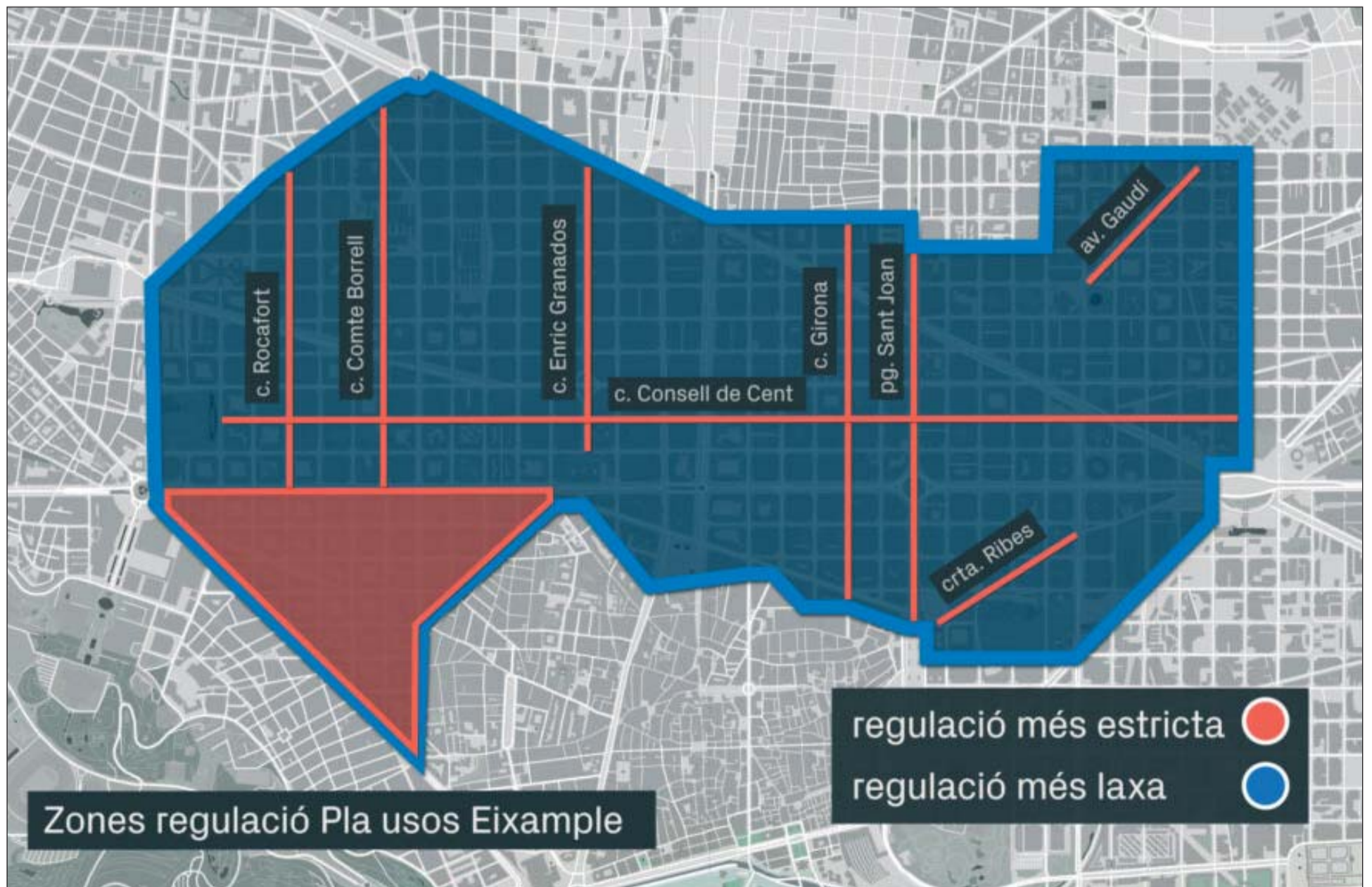

PROJECTE 2023

ASPECTES FONAMENTALS

Modificació del Pla General Metropolità dels entorns del Temple de la Sagrada Família

Deu mesos després de les eleccions, l'Ajuntament convocà els agents que formaran la Comissió de Treball per determinar la millor solució a l'acabament de les obres de la façana de la Glòria, i la seva repercussió en els edificis contigus, entre els carrers Mallorca i Aragó. El dia 5 de març de 2020 es va fer l'Acte de Constitució...

Els grups esmentats, 9 entitats de la ciutat, no s'han tornat a reunir mai més, ni tan sols de forma virtual, malgrat la nostra insistència perquè aquest retrobament es produís.

Com al 2021, les accions de l'any passat es construïren al voltant de la proposta que l'Associació de Veïns i Veïnes va elaborar amb l'arquitecte Salvador Matas, que contempla una visió global la qual enquadra el dret a l'habitatge dels afectats, un model de turisme més sostenible des del punt de vista social i econòmic, i la millora dels equipaments i les zones verdes del barri, incloent-hi, collita pròpia, la reserva d'espai d'equipaments per a la Gent Gran a l'illa Damm; cal recalcar que aquest tres aspectes, juntament amb la finalització del Temple, varen ser els quatre punts plantejats com a ineludibles per l'Ajuntament en l'esmentat Acte de Constitució.

Recalquem que durant aquest any s'han produït certs avenços: quatre propostes d'Ecologia Urbana que, basant-se en la nostra i sotmeses a un compromís de con-

fidencialitat, satisfieren plenament tant a l'Associació de Veïns com a la d'Afectats que, ara sí, ja era hora, apropiaren posicions i milloraren relacions de manera substancial; ara bé, l'Ajuntament no ha complert el seu compromís ratificat, de contactar amb la Junta del Temple i muntar una reunió conjunta ni, objectiu final, restaurar l'esmentada Comissió de Treball...

Si res canvia abans de les eleccions municipals, i atenent als resultats, corre el perill de convertir-se senzillament i nova, en un planejament no institucionalitzat i sense continuïtat; ja ens va passar en temps d'en Xavier Tries...

Per tal d'evitar-ho, i abans del procés electoral, en hem marcat dos moviments tàctics: fer servir el Butlletí de Primavera de l'Associació com a eina de pressió i, en col·laboració amb la refeta Coordinadora d'Associacions de Veïns de l'Eixample, exposar el tema com a pregunta en una reunió conjunta amb representants rellevants de tots el partits a celebrar l'abril.

Mentrestant, el Temple segueix inaugurant, el turisme resta crescut i els efectes negatius del seu caràcter massiu continuen...

Resumint, doncs, ens proposem relançar el Grup de Treball creat per l'Ajuntament el març del 2020 per tractar la modificació del Pla General Metropolità (PGM) de 1976.

Transformació de les Glòries

Continuar la nostra tasca en la Comissió de treball del Compromís per Glòries junt amb les Associacions de Veïns del Clot, del Poble Nou i del Fort Pienc.

De moment, l'any 2022 i en absència d'en Joan Itxaso, ens ha representat l'arquitecte Salvador Matas, integrat de sempre en el projecte, qui es va oferir per fer-ho.

Aquest 2023 ens proposem recuperar la nostra intervenció directa, sobretot en aquells temes que afecten el nostre barri, que detallem més endavant; ja hem començat a participar en les reunions, de les Associacions i amb l'Ajuntament.

Entenem que en la definició del planejament conflueixen quatre aspectes que fan referència a equipaments, espais verds, mobilitat i habitatge.

Comencen a aparèixer indicis de canvi i transformació que s'ajusten, si bé no del tot, al compromís inicial; tenim doncs la intenció de seguir amb les nostres intervencions per tal que aquests avenços arribin a bon port.

Com a temes de progrés en els que procurarem incidir esmentem:

- o L'escola Gaia ja es pot considerar arrelada al barri, si bé en un lloc diferent al proposat inicialment, a la fàbrica de paraigües; queda tanmateix la reubicació dels Joves a la Sucreta, tema que creiem no definitivament resolt.
- o Seguirem atentament la promoció de Bingo Billares a Gran Via/Nàpols, que incorpora el CAP Fort Pienc.
- o Un cop oberta la clariana de Glòries al públic, planejament i execució de la resta del Parc de la Canòpia Urbana, i la recuperació del Rec Comtal.

- o Seguiment del cobriment i urbanització de la Gran Via, costat Besòs, només iniciats i no gaire satisfactoriament, que permetrà una millor connexió entre els barris del Clot i del Poble Nou.

- o Restem amatents a les obres de connexió del tramvia per la Diagonal, primera fase, entre Castillejos i Verdaguier, amb especial interès a l'àrea de Ramon Llull i a la plaça Pablo Neruda

- o Tocant a l'habitatge, esperem que es produeixi la reparcel·lació de l'àrea de Castillejos tocant a Glòries que obriria el camí cap a la construcció prevista de 562 habitatges potencials, així com l'edifici de real·lotjament pels afectats urbanístics en l'operació; a més d'un interès directe, pensem que ens pot proporcionar informació valuosa en relació amb l'encaix del Temple de la Sagrada Família al barri.

- o Seguirem també amb atenció el progrés de la construcció dels 238 habitatges de l'Illa Glòries, enfront dels Nous Encants.

- o En tots els casos procurarem que les promocions contemplin un màxim d'habitatges de lloguer a preu assequible, per a joves i gent gran.

Com a temes més endarrerits, fins i tot no encetats podem incloure:

- o Pla de Millora Urbana a la peça de l'ONA/SÒCOL, contemplant el Centre de FP previst en el Compromís per Glòries.
- o Seguiment de la resta dels equipaments encara no realitzats dels 15 projectats inicialment.

Aspectes relacionats amb el nomenclàtor

Un cop aprovada oficialment per l'Ajuntament la denominació de l'interior d'illa ocupat anteriorment pel cinema Niza com a INTERIOR D'ILLA TREBALLADORES DE LA NUMAX, estem ara immersos en el procés de la inauguració:

Regidoria contempla l'ACTE INSTITUCIONAL de col·locació de la placa el 4 de març, com a Acte Central del Districte dintre del marc de la celebració del Dia de la Dona, amb assistència de les autoritats pertinents, membres de l'Associació de Veïns, de la Comissió de Memòria Històrica de l'Ateneu El Po-

blet, antigues/s treballadores/s de la fàbrica, i comptant amb la col·laboració del Centre d'Estudis Joaquim Jordà de la Universitat Pompeu Fabra; també es planteja l'execució d'un plafó mòbil o un mural permanent sobre el tema.

D'altra banda, estem també programant la projecció comentada dels documents relacionats amb la Numax, "Numax presenta" i "Veinte años no es nada", a l'Ateneu El Poblet, el 31 de març i el 14 d'abril, aquesta última dins dels actes de la Festa Major; per la presentació i el fòrum posterior tenim l'ofertament, ja pactat, del Centre d'Estudis abans esmentat.

En relació amb l'ACTE INSTITUCIONAL realitzar el 4 de març a l'interior d'illa Niza, **TV3** publica, amb la signatura de **Sara Grimal i Alonso Carnicer**, i en data 5 de març, un article del que en destaquem un



extracte; hi afegim una tria de fotografies de l'Acte recollides del reportatge fet per **Dani Rovira**.

Aquest mes de març en que se celebra el **Dia Internacional de les Dones**, Barcelona dedica setze carrers, places i jardins de la ciutat a protagonistes femenines de la història i la cultura. Una voluntat de feminitzar el nomenclàtor que ja s'ha traduït en diversos actes d'homenatge, celebració i record.

En aquest primer cap de setmana, ja s'han inaugurat tres espais públics, a l'Eixample, Sant Andreu i el Poble-Sec, dedicats a dones que van ser activistes en el món laboral i veïnal i en la recuperació de la memòria històrica.



Al barri de la Sagrada Família s'hi ha fet l'acte de descoberta de la placa amb què es bateja amb el nom de **Jardins de les Treballadores de la Numax** l'interior d'illa de l'Eixample on havia estat situat l'antic cinema Niza, entre els carrers Rosselló, Sicília i Sardenya i la plaça de la Sagrada Família. A l'acte hi han assistit algunes de les persones que treballaven a l'antiga fàbrica Numax de Barcelona i que es van convertir en **protagonistes d'un moment clau de la lluita obrera**

A la Numax s'hi feien ventiladors i petits electrodomèstics, unes condicions laborals molt dolentes. Davant les protestes per exigir millores, l'empresa va començar a fer acomiadaments i la plantilla, d'unes 300 persones, la gran majoria dones, va respondre amb vagues. Els propietaris van fer suspensió de pagaments. Amb la intenció de tancar la fàbrica, van començar a retirar materials, però els treballadors ho van impedir.

L'any 1977, de forma assembleària, la plantilla va decidir prendre el control de l'empresa. Una experiència d'autogestió aleshores inèdita que va recollir un documental de Joaquim Jordà, "Numax presenta", finançat per la plantilla amb els diners que s'havien anat acumulant a la caixa de resistència, 600.000



pessetes; el procés va durar dos anys, fins que la fàbrica va haver de tancar.

Magda Mirabet, antiga treballadora de la Numax, fa balanç d'aquella llarga lluita:

"Va ser una escola per a nosaltres. Val la pena lluitar pels teus somnis, pel que consideres just i el que consideres que és el teu dret. De vegades es guanya, de vegades es perd, però l'experiència queda".

Dues dècades després, el 2004, el cineasta Joaquim Jordà va retrobar protagonistes d'aquella aventura i va recollir en un altre documental, "Veinte años no es nada", les seves reflexions sobre aquell difícil procés d'aprenentatge i el que havien fet amb les seves vides després del tancament de l'empresa.

Ara, els jardins de l'interior d'illa on hi havia el ci-

nema Niza porten el nom de les treballadores de Numax. Ha estat una demanda de l'Associació de Veïns de la Sagrada Família i altres entitats, que han volgut unir en aquest espai la reivindicació del passat industrial de l'històric barri del Poblet -que inclou fites com la fàbrica Damm o la Myrurgia- amb un homenatge al paper històric de les dones.

I també al cinema, pel film de Joaquim Jordà i pel record de l'antiga sala Niza, un dels espais recreatius que van sorgir en aquest barri per a l'esbarjo dels treballadors industrials.

Per a les antigues treballadores de la Numax, ha estat **un dia molt important, d'homenatge i memòria**. Així ho expressava **Teresa Ruiz**:

"Per a mi això és el màxim, estic molt agraïda. Aquestes nits, des que ho vaig saber, no he pogut dormir de l'emoció".



I tocant a la projecció dels documentals:



El primer documental "Numax presenta", dirigit per Joaquim Jordà, es projectarà al **Casal de Barri Ateneu El Poblet el 31 de març de 18:30 a 21:00**; **ACTES PREVIS A LA FESTA MAJOR**.

El segon documental "Veinte años no es nada", dirigit per Joaquim Jordà, es projectarà al **Casal de Barri Ateneu El Poblet el 14 d'abril de 18:30 a 21:00**, **DINTRE DEL MARC DE LA FESTA MAJOR**.

Ambdues projeccions vindran precedides per una pre-



sentació i seguides d'un fòrum de debat; presentació i fòrum aniran a càrrec d'en **Albert Elduque Busquets**, professor de Comunicació Audiovisual per la Universitat Pompeu Fabra, que intervindrà en representació del Centre d'Estudis Joaquim Jordà adscrit al Departament de Comunicació d'aquesta Universitat.

Els actes estan organitzats per l'Associació de Veïns, i compten amb la col·laboració de Districte, el Casal de Barri en especial la Comissió de Memòria Històrica, i el Centre d'Estudis Joaquim Jordà.

Accions en marxa dins del marc de la Coordinadora d'Associacions Veïnals de l'Eixample

Un cop restaurada la Coordinadora que agrupa 5 Associacions, Dreta i Esquerra (antiga i nova) de l'Eixample, Sant Antoni, Sagrada Família i Fort Pienc, la seva acció s'ha anat centrant en diversos assumptes, creiem de gran importància:

- o Pla d'Usos, afectant pel que fa al nostre barri a l'EGA Sagrada Família i a l'avinguda Gaudí.
- o Espais Verds, manteniment, creació i recuperació, de gran incidència en la contaminació de l'aire al Districte.
- o Elements patrimonials, en el nostre cas façana del Naixement, escoles d'en Gaudí, casa d'en Jujol a Gran Via/Sicília, façana de la Myrurgia, fanals de l'avinguda Gaudí, alguns edificis de l'illa Damm, i alguns passatges històrics del barri.
- o Recuperació d'antigues propietats de l'Estat.

Alres temes pendents

- o Hem de seguir millorant i/o arrencant de mica en mica els equipaments socioculturals nous: Casal de Barri Ateneu del Poblet i Espai Social Torrent d'en Mariner.
- o Supervisar la transformació, endarrerida, del Mercat i millora dels equipaments del Centre Cívic i l'espai de Gent Gran.
- o Resta encara la construcció d'habitatge social als Jardins de la Indústria, amb la reubicació de l'escola bressol i la pista de bàsquet; atenció també al problema de contaminació acústica denunciat pel veïnatge d'aquest espai.
- o Pendent també la rehabilitació compromesa de l'avinguda Gaudí.
- o No ens oblidem de la vella reivindicació de un equipament pendent per a la Gent Gran, Centre de Dia, pisos tutelats o Residència.
- o Ni dels desnonament, i/o assetjaments immobiliaris com el relacionat amb el restaurant Portanova.
- o Finalment, a nivell de ciutat, continuarem participant activament tocant al tema de la Superilla, incloent-hi la pacificació, ja acceptada, del carrer Sicília, del carrer Marina des de Mallorca a Travessera descomptant el tram València-Mallorca, i també del carrer Consell de Cent entre Passeig de Sant Joan i Meridiana.

Aconseguits

- Escola 9 graons.
- Institut Angeleta Ferrer.
- TRAM
- En projecte, ja aprovat, Centre d'Assistents Socials a l'interior de l'illa Myrurgia.



Mostra Comerç al Carrer

L'EIX SAGRADA FAMÍLIA

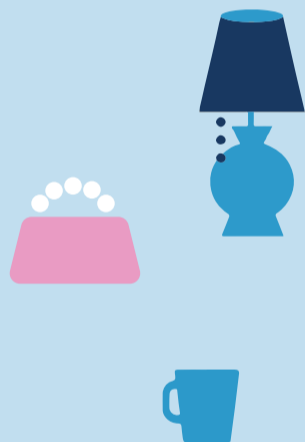
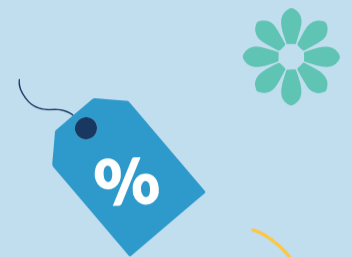

15 i 16 d'abril

Carrer Provença

Entre Marina i Castillejos



Consulta aquí
les activitats

Organitza



L'EIX
SAGRADA
FAMÍLIA

Patrocina



GRUP BALSELLS

LA CASA
agency
SAGRADA FAMÍLIA

Participa



Agraïments



Amb la col·laboració de:

SUBÀMBIT HABITATGE

Atesa la situació del problema de l'habitatge, que ha passat a ser, creiem, cabdal, a l'associació de veïns i veïnes sagrada família, i concretament dins de la comissió d'urbanisme, habitatge i mobilitat, ens estem plantejant reforçar la nostra activitat al respecte...

D'entrada, pensem que el tema presenta un doble vessant: la pèrdua de l'habitatge

per motius diversos, que afecta sobretot la gent vulnerable, i la dificultat d'accedir a un nou habitatge, més acusada en el cas dels joves.

La situació és especialment delicada al nostre barri com a conseqüència de l'impacte del turisme massiu i l'especulació resultant...

COMENÇAREM DENUNCIANT UN PARELL DE CASOS

VIURE SOTA L'OMBRA DEL DESNONAMENT: EL CAS D'UN MATRIMONI DE LA SAGRADA FAMÍLIA

Quan la Lluïsa Cequiel vol explicar el que ha viscut els últims setze anys en matèria d'habitatge, necessita tenir a mà i ben endreçats tots els documents que assegura que li donen la raó. Són les proves que acumula per defensar en un possible judici el seu dret a quedar-se al pis de Lepant, 257, on ha viscut des del 2007.

Aquell any, abans de l'esclat de la crisi financera, la Lluïsa va signar la hipoteca d'aquest pis del barri de la Sagrada Família. El 2011, però, la seva situació econòmica havia empitjorat fins

al punt de no poder pagar les quotes. Va ser aleshores quan, amb l'ajuda de la Plataforma d'Afectats per la Hipoteca (PAH), va aconseguir una dació en pagament.

Així, el pis va tornar a ser propietat del banc –en aquell moment, CatalunyaCaixa– i a ella li van concedir un lloguer social, atesa la seva situació de vulnerabilitat i la del seu marit.

En els anys posteriors, mentre ells continuaven vivint al seu pis i pagant religiosament el lloguer, el domicili va anar canviant de propietaris, finalment el fons d'inversió Cerberus.

El 2021 van rebre una car-

ta dient que devíem mensualitats des del 2018, un suposat deute de 2.489 euros; ella demostra que és fals amb els comprovants dels pagaments efectuats cada mes... A continuació, la propietat va deixar d'acceptar-los els diners que ingressaven; gràcies al Sindicat de Llogateres, van procedir a la consignació del lloguer, pagant a través de girs postals.

I així és com paguen encara avui, tot i que això no ha aturat els intents de la propietat de fer-los fora. L'últim que els han dit –de paraula– és que hauran d'abandonar casa seva el pròxim mes d'agost, però no els ha arribat l'ordre de desnonament...

I UN CAS CANDENT, TOTS EL 21 D'ABRIL AMB N'ADELA!!

DILIGENCIA DE ORDENACIÓN

Letrado de la Administración de Justicia

Lugar: Barcelona

Fecha: 24 de marzo de 2023

A la vista del estado de los autos, fijo la fecha de lanzamiento para el día 21-4-2023 a las 8:00 h, sin perjuicio de los

posibles retrasos en función de las necesidades del servicio del SAC, no pudiéndose iniciar más tarde de las 17:00 horas, respecto de Carlos Walter Mendez Ramirez, Adela Alviña Cuadra Baltodano De Mendez, al desalojo del inmueble sito en la calle Castillejos, 322, bx 2a, de Barcelona...



REACCIONEM

EXTRACTE DE L'ARTICLE PUBLICAT PER LÍNIA EIXAMPLE EL 22 DE MARÇ, DE FET ABANS QUE EL CAS DENUNCIAT EL 29

LA SAGRADA FAMÍLIA S'ORGANITZA PER FER FRONT ALS PROBLEMES D'HABITATGE

Lloguers abusius, veïns expulsats de casa seva, joves que ni es poden plantejar independitzar-se al barri i propietaris que es lucren amb tot plegat. Aquesta és la preocupant situació que han detectat diversos veïns de la Sagrada Família, que ara han decidit unir-se per fer front conjuntament als pro-

blemes d'habitatge que pateix el barri. Una d'aquestes veïnes és Natalia Rosetti, promotora de la trobada de la Xarxa d'Habitatge Sagrada Família que va tenir lloc dimecres de la setmana passada a l'Ateneu El Poblet.

Rosetti assegura que la idea de fer aquesta activitat va ser fruit d'haver constatat "la deriva que està agafant el barri" en els últims anys en matèria d'habitatge, però especialment del coneixement de dos casos concrets. Es tracta d'una família vulnerable que va evitar el desnonament fa unes setmanes

i d'un matrimoni que pateix "un assetjament immobiliari brutal".

Aquests afectats van acudir a la trobada, i no van ser els únics. La crida liderada per Rosetti va convocar una vintena de persones, entre les quals hi havia altres víctimes del drama de l'habitatge. Per exemple, una dona amb dos fills que havia estat desnonada recentment i una parella també amb fills que denunciava una "expulsió invisible", provocada per un augment del lloguer inassumible.

XARXA D'HABITATGE Sagrada Família

🕒 Dimecres 15 de març

🕒 Hora: 19h.

📍 Lloc: Ateneu El Poblet C/Napols 268

El barri de la Sagrada Família fa temps que viu problemes greus amb l'habitatge. Moltes persones i famílies, sobretot joves, han de marxar per uns preus de lloguer abusius. Altres veïnes i veïns es troben amb moltes dificultats, en alguns casos amb el risc de desnonaments i de ser expulsades de les seves llars i del barri.

Davant d'això ens volem organitzar. Amb el suport mutu i la mobilització volem denunciar la vulneració dels drets i donar tot el suport a les veïnes que estan en risc de perdre la seva casa.

Apropa't el proper 15 de març a l'Ateneu El Poblet.



#NoEnsFaranFora

#VolemUnBarriPerViureHi

#CapMésDesnonament

Bonpreu ràpid

Compra fresc, Compra a prop, compra al mercat

El MERCAT de la SAGRADA FAMILIA

30 ANIVERSARI

DIA 22 D'ABRIL SORTEIG DE 3 VIATGES

Servei a domicili · Parking gratuït · Pati infantil interior · Obrim les tardes · De dimarts a divendres

c/ Mallorca, 425

HORARI 7 a 14.30h / 17.30 a 20.30h de dimarts a dijous divendres de 7 a 20.30h y dissabtes de 7 a 15h

Pàrquing gratuït 2 hores per clients · Enviament a domicili    mercatsagradafamilia.com/botigaonline

Muà
www.muastudi.com

t'ho posem fàcil!

PACKS i SERVEIS
de Disseny gràfic i animat
PER AL TEU NEGOCI

Qualitat de proximitat!

FARMÀCIA LAGUNA

Centre d'específics

24H des de 1997

934 55 12 07
620 656 978
info@farmacialguna.com

C/Provença, 459
Sagrada Família
08025 Barcelona

**FES CRÉIXER EL TEU NEGOCI
AMB NOSALTRES**

Portem la comptabilitat, la fiscalitat i l'àrea laboral de la teva empresa perquè tu et dediquis al que és realment important, dur a terme el teu projecte.

93 446 33 97 · 673 64 50 73 · gemassessors@gmail.com
carrer del Rosselló 430, en. 4ª - 08025 Barcelona

GEM
assessors

FESTA MAJOR

Del 17 al 23 d'abril

Exposició «Amb els records fem història»

Homenatge als qui encara hi són i als qui ja van passar: llibres, objectes i imatges de més de 60 anys d'antiguitat.

Horari: de 17.30 a 20 h

Lloc: Centre Cívic Sagrada Família (sala d'exposicions)

Organitza: Associació de Veïns i Veïnes Sagrada Família

Divendres, 14 d'abril

19.30 h Comença la Festa Major! Cercavila de colles populars, pregó i espectacle

Cercavila: Marina, av. Gaudí, Rosselló, Dos de maig, Mallorca, Padilla, Provença, Marina.

Espectacle a càrrec del grup Parsimoonians.

Organitza: Coordinadora d'entitats Sagrada Família

Pregó amb llenguatge de signes.

18.30 a 21 h Documental "Veinte años no es nada"

Segona part del documental "Numax presenta" dirigit per Joaquim Jordà.

Presentació i fòrum a càrrec d'Albert Elduque, professor de la UPF, com a complement de l'acte institucional de denominació com "Interior d'Illa Treballadores de la Numax" de l'espai que ocupava anteriorment el cinema Niza.

Lloc: Ateneu El Poblet

Bucle magnètic per a persones amb discapacitat auditiva

Organitza: Associació de Veïns i Veïnes Sagrada Família, amb la col·laboració del Districte de l'Eixample, la Comissió de Memòria Històrica de l'Ateneu El Poblet i el Centre d'Estudis Joaquim Jordà

Dissabte, 15 d'abril

Tarda de foc

Organitza: Bestialots Espurnats i Farfolla Sagrada Família

• 17.30 h Taller infantil "Fes de diable"

Lloc: Jardins de la Indústria

• 18.30 h Correfoc infantil

Recorregut: Còrsega-av Gaudí, Provença, Marina, Indústria, Jardins de la Indústria

• 20.30 h Correfoc

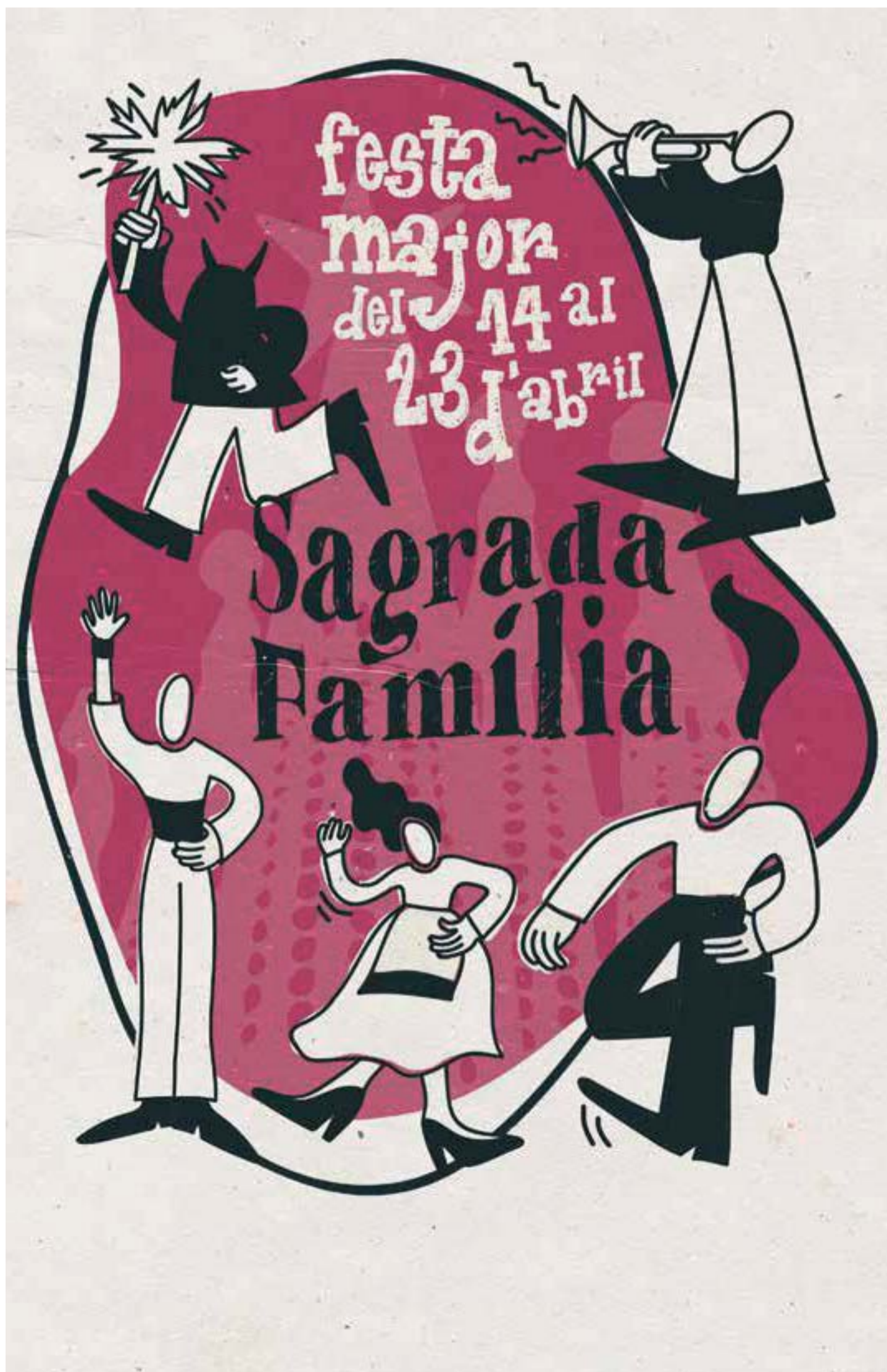

Cercavila i lluïment final
 Recorregut: Jardins de la Indústria, Lepant, Mallorca, Marina

Diumenge, 16 d'abril

8 h Matinades de Festa Major
 Recorregut: Lepant 280, Lepant, av. Gaudí, Castillejos, Rosselló, Antiga Fàbrica Damm
Organitza: Associació Fal·lera Gegantera Sagrada Família

10 a 15 h Mercat de Pagès i Plaça Familiar

Mercat de pagès, jocs de totes les cultures i sensibilització a l'interculturalitat i la intergeneracionalitat.

A les 14 h farem un dinar popular (compra de tiquets al mateix moment a 8'5 €).

Lloc: c. Provença, entre Sardenya i Sicília
Organitzen: entitats de la Taula Intercultural (PDC Sagrada Família, Casal de Barri Espai 210, La Sala, Fronteres Invisibles, Fundació Puentes, Colectivo Libre Morazan, Non Resident Nepali

Spain, Interred, Mercat de Pagès i Asociación Cultural 100 % Salay
XXXIV Trobada gegantera
Organitza: Associació Fal·lera Gegantera Sagrada Família

• 11 h Cercavila
 Recorregut: Antiga Fàbrica Damm, Rosselló, Dos de Maig, Provença, Padilla, Av. Gaudí, Marina

• 12 h Ballada de colles
Lloc: C. Marina, entre Provença i Mallorca

Dissabte, 22 d'abril

10è aniversari Beirao Percussió
 La Colla de percussió del barri fem 10 anys i ho volem celebrar amb una gran jornada festiva.

T'hi apuntes?
Lloc: C. Marina, entre Provença i Mallorca
Organitza: Beirao Percussió

• 11 h Rua de percussió
 Baixarem per l'avinguda Gaudí (inici cruïlla amb Sant Antoni Maria Claret)

• 12 h Tabalada estàtica

• 13 h Vermut amb DJ

• 15.30 h Bingo musical

• 19 h Fi de festa

12.30 h Vermut en viu
 Vine a l'Ateneu El Poblet a gaudir de bona música en viu mentre prens el vermut i el pisco labis de Festa Major!

Lloc: Ateneu El Poblet
Organitza: Ateneu El Poblet

21 h Sopar de Festa Major
 Amb ball final a càrrec del grup musical Beto Tejada.

Hi haurà punt lila.
 Compra de tiquets (15 €) del 10 de març al 15 d'abril al Casal de Barri Espai 210 i a l'Ateneu el Poblet (consulteu horaris d'atenció al públic).

Lloc: C. Marina, entre Provença i Mallorca
 En cas de pluja l'activitat es farà al Centre Cívic Sagrada Família
Organitza: Coordinadora d'Entitats Sagrada Família

Diumenge, 23 d'abril

12 h Diada Castellera
 Els Castellers Sagrada Família sortim a plaça amb els Sagals d'Osona i la Colla Castellera de l'Esquerra de l'Eixample.

Lloc: C. Marina, entre Provença i Mallorca

Accessible
Organitza: Castellers Sagrada Família

19 h 20è aniversari Dones de Blanc "Dones en llibertat"

Fa 20 anys vam estrenar la coreografia "Dones en llibertat".

Dues dècades després, seguim visibilitzant la xacra social de les violències masclistes, i la necessitat de complicitat, esforç i lluita de tota la societat per eliminar-les.

Lloc: C. Marina, entre Provença i Mallorca

Organitza: Dones de Blanc, Plataforma Unitària contra les Violències de Gènere

NOVAMENT L'AMIANT, I LA SEVA ERRADICACIÓ

L'AMIANT I LA SALUT

Finalment, el 26 de novembre de l'any passat es va celebrar amb gran èxit, a diferents espais centrats en l'Auditori de Sant Martí, la CONVENCIÓ "PER UN PAÍS LLIURE D'AMIANT", organitzada per la Comissió Contra l'Amiant de la FAVB i els Jubilats de Macosa-Alstom afectats per l'amiant.

L'acte, al que varen assistir representants rellevant de les insti-

tucions de la ciutat i del país, va pivotar sobre quatre potes: les taules referents a la salut, el marc jurídic, el tractament tècnic i el posicionament de la ciutadania en el tema de l'amiant.

En aquest número del Butlletí ens centrarem en el primer aspecte, les repercussions de la presència d'amiant al medi sobre la SALUT.

Les conclusions a que va arribar la primera taula, coordinada pel doctor Josep Tarrés, expert reconegut en la matèria, s'exposen a continuació:

A considerar:

1. La inhalació de fibres de totes les formes d'amiant és patògena per als éssers humans i per a tots els mamífers.
2. L'amiant és nociu per dues vies ben diferenciades:
 - Per iniciar un procés inflamatori fibrosant que ocasiona malalties o processos crònics -plaques pleurals, asbestosi...-
 - Per ser un cancerígen de primer ordre i única causa coneguda del mesotelioma. També pot ocasionar càncer de pulmó, laringe i ovari.



3. Les fonts de contaminació poden ser:
 - Laborals.
 - De convivència amb treballadors exposats.
 - Ambientals -per veïnatge amb un focus emissor domèstic en estris o estructures de la pròpia llar-.
4. Avui, el problema important que justifica tota la preocupació mèdica i social -a part de les greus conseqüències actuals, encara no prou reconegudes ni

compensades- és la seva capacitat cancerígena, present i futura.

5. L'amiant és un cancerígen de primer nivell sense un llindar mínim de seguretat i amb un llarg -llarguíssim- període de latència.
6. L'exposició a l'amiant es l'única causa del mesotelioma.
 - Sense amiant no hi ha mesotelioma.
 - Parlar de mesotelioma és parlar d'exposició a l'amiant.



- Les exposicions actuals, després de la prohibició del 2002, no tenen res a veure amb les anteriors a aquesta data: ara són menys intenses o de menys concentració.
 - A dia d'avui, en el nostre entorn laboral i social ja no es donen les circumstàncies necessàries per provocar concentracions que portin a l'aparició de malalties del grup de cròniques, i menys amb la gravetat que havien tingut.
7. L'exposició a les fibres d'amiant, sense deixar de ser una important causa actual de malaltia professional amb totes les seves variants i reivindicacions, és i serà cada cop més un problema de contaminació ambiental i de salut pública.



8. Els MCA bàsicament, però no només ells -també els fibrociments instal·lats, caducats i degradats-, són la font d'exposició ambiental a les fibres d'amiant. Aquestes fibres són cada vegada més abundants. Abans hi havia uns pocs macro focus de contaminació, potents, coneguts i localitzats. Ara hi ha milions de micro focus escampats arreu -tots els

MCA instal·lats, envellits i degradats-.

9. La incidència anual de mesoteliomes -casos nous diagnosticats- va en augment. Així ho confirmen tots els estudis epidemiològics actuals, tant al Vallès com a tot Catalunya i a la resta de l'Estat espanyol. La corba segueix una tendència ascendent i no hi ha senyals d'estabilització.

10. Els col·lectius més vulnerables actualment són:

- - Els treballadors no protegits d'empreses o en tasques d'erradicació de l'amiant.
- - Treballadors de manteniment i/o reparacions de MCA no protegits.
- Les persones que treballen o viuen en entorns contaminats, la majoria sense saber-ho, i dins d'aquests col·lectiu el més vulnerable és el grup dels infants.

Recomanacions:

1. Tractar com cal totes les persones ja exposades i afectades. A nivell mèdic, això vol dir:

- Cal aplicar i fer complir els protocols de seguiment i control.
 - Cal establir un registre d'afectats i mantenir-lo actiu.
 - Cal incloure el mesotelioma com a malaltia de declaració obligatòria.
 - Cal acabar amb l'infrareconeixement i l'infrarregistre.
 - Cal donar assistència i informació als afectats i als seus familiars.
 - Cal donar suport mèdic a les seves necessitats.
 - Cal fomentar la investigació, tant bàsica com clínica i epidemiològica. Cal trobar eines -marcadors- que permetin fer cribratges massius i un diagnòstic més precoç de les malalties.
 - Cal potenciar assajos clínics per cercar nous tractaments més segurs i eficaços que puguin prolongar l'expectativa i la qualitat de vida dels malalts amb mesotelioma i altres neoplàsies.
2. Evitar que hi hagi nous casos. Per això cal eliminar la causa coneguda i evitable de la pandèmia. És a dir, cal erradicar l'amiant del nostre entorn, sense demora. I cal iniciar aquesta erradicació començant pels entorns més propers als infants: escoles, llars d'infants, poliesportius, biblioteques...

Sobre el mateix assumpte destaco la intervenció de la doctora CARMEN PLASENCIA, PhD en medicina y cirurgia (especialitat oncologia), BSc en Química (especialitat bioquímica) y MBA, Cofundadora y CEO de Aromics, sota el títol AMIANTO: IMPACTO SOBRE LA SALUD Y EL MEDIO AMBIENTE, en el marc del 1r ENCUENTRO INTERNACIONAL SOBRE SALUD Y ENFERMEDADES MEDIAOAMBIENTALES, organitzat per KOSMA, GLOBAL OBSERVATORY ENVIRONMENTAL HEALTH AND DISEASES FUNDACIÓN HM INVESTIGACIÓN i amb el recolzament de LA SOCIETAT CATALANA DE PEDIATRIA celebrat a l'Auditori Joaquim Martí de l'Hospital HM Nou Delfos de Barcelona el 26 i 27 de gener d'aquest any.

ALGUNES NOVETATS SOBRE LES TÈCNiques D'ERRADICACIÓ DE L'AMIANT

Creiem que ha arribat el moment de plantejar-nos, ara que ha començat a activar-se el tema de la retirada de les teulades de fibrociment, la manera com s'està procedint en cada cas; apuntem que fem referència sobretot a empreses contractades per propietaris privats, amb més o menys coneixement sobre el

procés en qüestió i, amb freqüència, una deficitària assumpció de responsabilitat respecte de la salut dels seus mateixos treballadors i, per extensió, del veïnatge implicat

D'entrada, dos casos de **feina mal feta** denunciats en articles de BTv:

PUBLICAT PER MARIA SOLANS el 22 de febrer del 2023

L'Associació de Veïns del Poblenou critica la forma com s'estan fent els treballs. L'Ajuntament assegura que es tracta d'un tancament provisional i que no s'està treballant sobre el fibrociment.

Els veïns que viuen al conegut com a carrer del Passatget, al Poblenou, viuen amb temor i alerta la **retirada d'una teulada d'amiant d'una nau en desús**. El solar està situat a l'illa compresa entre els carrers del Llatzeret i de Pujades. L'Associació de Veïns del Poblenou critica la forma com s'estan fent els treballs i denuncia que les mesures que s'han pres **no garanteixen que les partícules d'amiant no afectin els habitatges del voltant**.

A les imatges es veu la teulada coberta amb plàstics -plens de forats-, en un vídeo annex, també es percep el moviment de frec de les plaques de fibrociment.

Els treballs van arrencar aquest diilluns i previsiblement s'allargaran fins dijous. Una de les veïnes afectades, la Marique, ha explicat a betevé que pos-

siblement els enllestiran aquest mateix dimecres. Al solar es farà un **aparcament**. Aquesta veïna lamenta que s'hagi concedit el permís corresponent per fer la retirada d'aquesta manera.

Els veïns afirmen que els operaris sí que han pres les mesures que estableix la normativa —van vestits amb la granota i disposen de dutxa—, però creuen que de cara a l'entorn les coses no s'han fet bé.

El districte de Sant Martí ha informat que es tracta d'un **cobriments provisional** mentre no reben el pla de treball. Explica que l'empresa disposa d'un comunicat d'obres admès i assegura que encara **no s'està actuant sobre el fibrociment**.

PUBLICAT PER SÍLVIA GUTIÉRREZ l'1 de març del 2023

La FAVB alerta que els treballadors no duïen l'EPI i que van incomplir el protocol de retirada d'aquest material.

La Federació d'Associació de Veïns de Barcelona (FAVB) ha denunciat aquest dimarts **dues obres a la Verneda, la Pau**, on assegura que s'està **manipulant amiant sense les mínimes condicions de seguretat** ni per als treballadors ni per al veïnat. Es tracta de la retirada de la **teulada d'amiant d'un garatge** en una nau de grans dimensions i de la **mitgera d'un bloc de pisos**. L'entitat va alertar a la **Guàrdia Urbana** que, segons expliquen, ha obert diligències. També ho ha denunciat a la **Inspecció de Treball**.

Les **dues obres** en qüestió es troben a la **mateixa zona** del barri i a tocar d'habitatges veïnals. En concret, el garatge està en un edifici comprès en-



PASSATGET DEL POBLE NOU



tre els carrers de ca n'Oliva i del Camp Arriassa, i el bloc d'habitatges al carrer de ca n'Oliva, a tocar de l'estació de metro la Pau.

La **Comissió Contra l'Amiant de la FAVB** ho ha **denunciat a la Guàrdia Urbana** i també han difós els fets a través de les xarxes socials. **Joan Maria Soler**, membre d'aquesta comissió assegura que els treballadors de totes dues obres **incomplixen la normativa** que estableix el protocol de retirada d'amiant.

De fet, en una piulada exhibeixen una fotografia en la qual es pot veure com els **treballadors no duen els equips de protecció individual (EPI) ni tampoc mascaretes**. A la mateixa imatge també es pot observar com la teulada del garatge no s'ha aïllat

ni encapsulat per **evitar el despremiment de les plaques de fibrociment**.

Soler també detalla que quan la Guàrdia Urbana va arribar al garatge —que s'ha mantingut operatiu durant els treballs—, els operaris es van col·locar els equips de protecció individuals (EPI) abans d'atendre els agents.

La **Guàrdia Urbana** va inspeccionar els treballs al bloc de pisos en què també s'estava retirant amiant d'una paret de l'edifici. En aquest cas els agents van **aturar l'obra**, van **acordonar la zona** i van avisar també els **Bombers de Barcelona**.

Segons explica Soler, en aquesta finca els treballadors van protegir la bastida amb uns plàstics, però també s'ha **incomplert la normativa de seguretat**.



Els operaris sí que duen els equips de protecció, però els veïns asseguren que el material no s'estava manipulant de forma correcta. Per exemple, denuncien que s'han utilitzat radials que fan que es desprenguin les fibres.

I per contra, un cas de **feina més ben feta**:

Pallarès 219, al costat de l'Escola La Llacuna del Poble Nou

On es veu la cobertura ben construïda i la retirada en curs.

Tanmateix, reiterem que a més a més de la coberta i les mesures protectores i previsoras pels treballadors encarregats de la retirada i pels veïns implicats, l'única solució definitiva és la retirada i l'erradicació, no l'encapsulat ni la pintura, que no eliminen el problema; més aviat el contrari, amagant l'amiant el problema es complica, s'augmenta i es perllonga, provocant més malalties.

I la retirada ideal és, con ja hem indicat en una altra ocasió, passa per l'ús d'una bombolla hermètica, aplicant pressió negativa, i resta encara pendent la retirada dels residus...

I ARA, POSEM-SE EN MARXA PER UNA LLUITA CONCRETA

COMENCEM PER UN ARTICLE PUBLICAT PER MERCÈ ALSINA, DE BTV, EL 9 DE GENER DEL 2023:

Veïns de l'Esquerra de l'Eixample reclamen la retirada d'una coberta de 2.500 m² d'amiant

Reclamen que es dugui a terme la conversió dels terrenys en parc urbà, com preveu el pla urbanístic

La salut és prioritària

Els veïns d'una desena de comunitats reclamen la retirada de la coberta d'amiant que cobreix l'interior d'illa entre els carrers d'Aragó, Consell de Cent, Calà-

bria i Viladomat, d'uns 2.500 m². Asseguren que les plaques d'uralita estan en mal estat i amenacen la salut dels veïns. Tot i que els terrenys són privats, volen que l'Ajuntament hi intervingui i n'agilitzi la conversió en el parc urbà que preveu el pla urbanístic.

Els veïns asseguren que les uralites fa 50 o 60 anys que estan col·locades i que ja han exhaurit la seva vida útil, per això, com afirma un dels promotors d'aquesta iniciativa, Santiago Comas, "tot i que els terrenys són de diferents propietaris privats, l'Ajuntament ha de posar fil a l'agulla i buscar la solució òptima, que possiblement n'és la retirada".

També demanen la intervenció de l'administració catalana.

Afegeixen que no és només un problema de l'illa de cases, sinó de tot el veïnat, i sobretot dels centres educatius més propers, com l'Escola dels Llorers o l'Institut Viladomat.

Alguns veïns viuen a tocar de les plaques d'amiant, ja que totes les finestres del seu pis hi donen directament. Asseguren que estan **neguitosos** perquè la uralita s'esmicola i és **amiant pur**, i aquest amiant, puntualitza, **el respiren**.

Potser ja és hora que els veïns de l'illa de cases entre els carrers Aragó, València, Marina i Sardenya, on s'ubica el pàrquing Manhattan amb una coberta d'uralita de dimensions similars, a la vora de l'Escola Ramon Llull i l'Institut Angeleta Ferrer, ens posem les piles...

De fet, tenim una oportunitat d'or: els veïns esmentats a l'article són un model d'organització, tenim contactes, i ens plantegem des de la Coordinadora d'Associacions de Veïns de l'Eixample construir una reivindicació comuna a tres interiors d'illa, l'esmentat de l'Esquerra, l'ocupat pel pàrquing Diana de la Dreta i el nostre...

ÀMBIT DONES

INTRODUCCIÓ DELS PUNTS LILES



PUBLICAT PER SERVEIS EDUCATIUS XTEC

Al gener de 2017 un grup d'entitats i col·lectius comencen a tenir la inquietud de promoure un barri segur i lliure d'agressions masclistes durant les nits de Festa Major amb la idea de caminar cap un barri feminista. És així com neix el Grup de Treball del Protocol de Sagrada Família (actualment El Poblet Feminista, ubicat al Casal de Barri Espai 210) per tal d'elaborar i aplicar un Protocol contra agressions masclistes en l'oci nocturn del barri. Després de sis anys d'haver iniciat aquest projecte, s'ha creat un autèntic procés comunitari i participatiu en el que han intervingut de forma activa més de 10 entitats diferents del barri -entre elles

l'Associació de Veïns i veïnes de Sagrada Família que gestiona l'Espai 210-, amb perfils i recorreguts molt diversos i hem comptat amb la col·laboració i experiència de diverses professionals i col·lectius feministes que ens han aportat formació, expertesa, suport i acompanyament en tot el trajecte. Des del Poblet hem treballat sempre amb l'ànim d'involucrar i cooperar amb els col·lectius que organitzen les festes per tal de responsabilitzar-nos entre totes de l'espai públic i l'oci nocturn i hem comptat amb tècniques formades i especialitzades per poder liderar els Punts Lila i dur a terme les accions necessàries durant la nit.

MANIFEST: PER UNS FEMINISMES ANTIPATRIARCALS, ANTICAPITALISTES I ANTICOLONIALS

LLEGIT PER LES DONES DEL GRUP DEL POBLET FEMINISTA DEL CASAL DE BARRI ESPAI 210 (GESTIONAT PER LA XARXA DOS DEU, DE LA QUAL FORMA PART L'AVV. SAGRADA FAMÍ-

LIA) EN L'ACTE INSTITUCIONAL DE DISTRICTE CELEBRAT EL 4 DE MARÇ D'ENGUANY A L'INTERIOR D'ILLA TREBALLADORES DE LA NUMAX, EN EL MARC DEL CONJUNT D'ACTIVITATS RELACIONADES AMB LA COMMEMORACIÓ DEL 8 DE MARÇ, DIA INTERNACIONAL DE LA DONA.

Aquest manifest s'ha fet amb les demandes i necessitats de les usuàries i treballadores de l'Espai 210, dones; joves i grans, migrades, monomarentals i del col·lectiu LGTBI. **AQUEST 8M LES FEMINISTES CONVOQUEM VAGA FEMINISTA: VAGA DE CURES, LABORAL, ESTUDIANTIL I DE CONSUM** contra els sistemes cisheteropatriarcal, racistes, capitalistes i colonials. Des de les diversitats dels feminismes, volem, defensem i lluitem per unes vides dignes per a totes. Volem ser radicalment defensores de la vida: de vides sense violències masclistes, LGTBIfòbiques ni racistes; vides sense fronteres, CIEs ni lleis d'estrangeria; sense capitalisme, capacitisme ni extractivisme. Vides dignes, plenes, lliures i rebels. Des dels esperits combatius dels moviments feministes, volem acabar amb totes les violències estructurals que generen desigualtat. Les lluites feministes ens reuneixen avui i ens ensenyen a reconèixer els gestos i els treballs que sostenen el món, a reconèixer les cures, la tendresa, la interdependència i la vulnerabilitat, a defensar que no acceptem que hi hagi unes vides menys vàlides que altres.

Porque somos mujeres trabajadoras, migradas y existimos, basta ya de invisibilización de nuestras necesidades.

Creemos firmemente en la toma de espacios y en la exigibilidad de nuestros derechos, creemos en el "vivir bien"

dbcoop
scll

Solucions Gràfiques
www.dbcoop.cat

Explica'ns el teu projecte i buscarem la millor solució

Llibres, revistes, cartells, targetes de visita, tríptics, díptics, agendas, calendaris, adhesius... i molt més!

c. Sant Lluís, 11
08012 Vila de Gràcia
93 242 01 99 • db@dbcoop.cat

quintigràfic

COPISTERIA IMPRESSIÓ DIGITAL

copisteria@quintigrafic.com
www.quintigrafic.com

Tel/Fax 93 436 11 68
C/ Sant Quintí, 29
(cantonada Indústria)

Consulteu preus al web - Descomptes per a encàrrecs

OFERTA EXCLUSIVA!
mostrant aquesta revista
20% de DESCOMpte!
Caixa de 5 paquets de 500 fulls Din-A4 Explorer 80gr al preu de 4 paquets
Oferta vàlida fins al mes posterior al de publicació de la revista i fins a fi d'existències

ANUNCIA'T AQUÍ

per més informació
trinitat@gpl.cat | 654 368 974

Us desitgem molt bona Festa Major

els "pollos" de l'ull

Diumenge, dilluns i dijous de 12 a 23h
Divendres i dissabte de 12 a 24h.
Dimarts 12 a 17h. / Dimecres tancat

c/ Nàpols, 272 · pollos.com · 607 350 289 · f t i



IMATGE DEL FOTÒGRAF DANI ROVIRA

como horizonte de igualdad para todas nosotras. Es por esto que tomamos la palabra para exigir acceso a un hogar digno y estable, porque sobre nuestros cuerpos y nuestras necesidades se enriquecen las grandes inmobiliarias, porque nos exigen requisitos y nos discriminan por nuestra condición de origen o por nuestra familias y a los poderosos nadie les regula, exigimos la regularización de los alquileres y un tratamiento prioritario y sin discriminación para personas con hijos en situación de vulnerabilidad y emergencia habitacional.

La discriminación la vivimos día a día y en todos los espacios, decimos basta al juicio y menosprecio por nuestro origen y esto empieza por la derogación de la ley de extranjería, una ley racista, discriminatoria y patriarcal, exigimos la regularización de todas las personas, porque como dijo una compañera ilegal: **“DEBERÍA SER ILEGAL LLAMARNOS ILEGALES, SOMOS PERSONAS”**.

Exigimos las mismas oportunidades laborales que las personas que tienen papeles o que hayan nacido en esta tierra, exigimos que el Estado no nos niegue la atención y deje de excluirnos con la burocracia como arma para negarnos nuestros derechos. Exigimos respeto, exigimos espacios de acogida a un nuevo contexto para sentirnos parte de una comunidad y que dejen de vernos como ajenas y se nos empiece a valorar como personas que aportan a la sociedad, sabemos que esto solo se logrará con el pleno reconocimiento de nuestros derechos y con la garantía de las oportunidades y condiciones que para nosotras no son las mismas, es por eso que tomamos espacios pero también exigimos que se nos incluyan en espacios de participación política y de ciudadanía porque nosotras también buscamos una comunidad mejor para todas y todos. Exigimos tener acceso a reagrupar a nuestras familias, a estar junto a ellas, porque el sistema capitalista es tan cruel que explota y expropia nuestros cuerpos para cuidar de otros pero se olvida de nuestras redes y vínculos familiares a los que abandonamos para

subsistir, exigimos que los servicios de salud nos traten con dignidad, con calidad y calidez, exigimos seguridad alimentaria, no queremos pasar hambre debido a nuestra condición de origen. Exigimos tener derecho y tiempo para la diversión, el ocio y la recreación, bienestar y estabilidad emocional. Exigimos igualdad de derechos, condiciones y oportunidades.

Le decimos BASTA a este sistema racista, patriarcal y capitalista, le decimos BASTA a la expropiación y explotación de nuestros cuerpos y a la legitimación del racismo por medio de la política de extranjería Y DECIMOS BASTA A TODAS LAS CONDICIONES QUE NOS EXCLUYAN.

Exigim condicions laborals dignes per a totes: acabar amb les externalitzacions, la temporalitat i les jornades parcials no desitjades; acabar amb els abusos empresarials, amb l'explotació de les autònomes i amb la marginalització de les joves i de les persones amb diversitat física i intel·lectual. Exigim que ni els drets socials ni la situació administrativa es vinculin a la feina assalariada; que es tanquin les bretxes, tant salarial com de les pensions. Exigim que s'atengui especialment els sectors feminitzats, precaritzats i invisibilitzats com les jornaleres, les treballadores de la llar i les cures.

Exigim una sanitat pública, universal i de qualitat **per tothom**, que remuneri i

valori adequadament els qui hi treballen, ocupin el lloc que ocupin. Una sanitat lliure de violència obstètrica; que garanteixi tots els drets reproductius i sexuals; que respecti la intimitat i l'autonomia de totes les persones, que atengui el nostre benestar emocional i psíquic; que combati els biaixos de classe, de gènere, capacitistes, LGTBIfòbics i racistes. Volem salut, entesa com a benestar físic, mental i social, no només com a absència d'afeccions i malalties. La nostra salut és incompatible amb la violència que exerceix sobre els nostres cossos allò que anomenen el “mercat” de treball.

Davant l'augment dels femicidis i el terrorisme sexual, davant l'agudització de la precarietat laboral, l'augment del cost de la vida, l'augment de la pobresa; davant el qüestionament del dret al propi cos i als drets sexuals i reproductius, davant el fet que el treball domèstic, reproductiu i de cures segueixi recaient sobre les esquenes de les mateixes; davant d'aquest sistema que ens vol callades, amb por, domesticades i anul·lades davant la vulneració de drets: les feministes diem prou! Buidem les cases, els mercats, els llocs de feina, els centres educatius i omplim els carrers de lluita feminista! No és la nostra responsabilitat sostenir soles la vida. Ens declarem comunitats d'acció i de resistència feministes i celebrem les nostres aliances, per la vida, per la comunitat, per la possibilitat de seguir existint. Sentirem la força i l'escalfor de totes les que sumem, de cadascuna de nosaltres i en col·lectiu.

**POR LAS QUE NOS HAN PRECEDIDO,
POR LAS QUE YA NO ESTÁN, POR
NOSOTRAS Y LAS QUE VENDRÁN!
FEMINISTAS ANTIPATRIARCALES,
ANTICAPITALISTAS Y ANTICOLONIALES!**

**PERQUÈ SI
NOSALTRES PAREM,
S'ATURA EL MÓN!**



IMATGES DEL FOTÒGRAF DANI ROVIRA

1r FESTIVAL CORAL 'SANT JORDI'

Us informem que el proper 22 d'abril a les 18h, a l'església de l'Escola Pia Sant Antoni (Rda. St. Pau, 72), es celebrarà el primer festival coral dedicat a St. Jordi, organitzat per la coral 'Vocal Trend' i el seu director Marko S. Turudich. 'Vocal Trend' és una coral nova, ambiciosa i amb un repertori integrat per peces d'estil pop, gospel, de música sacra, del Renaixement... Volem animar tothom a qui li agradi la música coral moderna i, sobretot, que tingui coneixements de música i experiència coral, perquè ens visiti i s'uneixi a nosaltres. Assagem dimarts de 19h a 21h. Per a l'aprenentatge de les peces, una setmana abans de començar a treballar una obra nova, cada cantaire rep un MP3 i la partitura corresponent, amb les melodies de cada corda cantades per veus separades i amb la lletra.

Us esperem el 22 d'abril a les 18h.

Raquel Osàca



PRUDENCIO GONZALEZ FINQUES

ADMINISTRACIÓ DE FINQUES

Porta'ns el teu pis per vendre i t'estalviaràs les despeses comunitàries

- > Venda d'Inmobles
- > Cerca de Llogaters
- > Administració de Finques
- > Gestió de Lloguers
- > Assessoria Empresarial



📍 Lepant, 262 Local 2 - 08013 Barcelona

☎ 932 317 561

✉ info@pgasesores.com

🌐 www.pgfincas.com



Àtmā
Flors & Art
93 514 33 97
@atmaflors

**Vine a celebrar Sant Jordi
i el dia de la mare**

C/ Padilla, 254

Necessites un taxi?

la teva companyia
DE TAXIS
a Barcelona



TRUCA'NS!
93 358 11 11
93 357 77 55



U.E. GAUDÍ
ESCOLA DE BÀSQUET

1940-2015
75
ANIVERSARI

28€
al mes

FORMEM EN VALORS

NENS I NENES DE 4 A 12 ANYS (grups per edats)

MONITORS TITULATS I AMB EXPERIÈNCIA
Dinàmiques de joc. Pilotes i cistelles adaptades
Incorporació posterior als equips federats

www.uegaudi.com
646 157 554

Horaris: dilluns i dimecres de 17.30 a 18.30
Pista esportiva: C/ St. Antoni M^o Claret, 146 (entre Marina i Lepant)

Ajuntament de Barcelona | Districte de l'Exemple



Classes de matemàtiques personalitzades online

Selectivitat · Batxillerat · Batxillerat Internacional · ESO
Accés a Grau Superior · Accés a la Universitat >25 · PCE UNED

Prova primera classe gratuïta

info@telemaths.com | 670 27 97 16



FINQUES SAFA
Des de 1991

La immobiliària del barri de Sagrada Família



Jordi Manuel

api | apralia | SIRA



- Porto 31 anys treballant dia rere dia, al mateix lloc, amb el mateix nom "Finques Safa" Són 11.000 dies.
- Tinc al meu equip els millors comercials, la millor gent. He venut als fills i nets dels primers clients.
- Resten poques cases al barri on encara no hàgim venut cap pis. La gent del barri ho és tot per mi.
- He viatjat a diversos congressos immobiliaris dels EEUU per aprendre les tècniques més modernes.
- **Veïns, veïnes del barri, us demano que ens tingueu presents quan algú us demani per la millor agència.**

932 449 260

finquessafa.com

Mallorca, 490 tenda, 08013 Barcelona

XXIV CERTAMEN LITERARI

(ORGANITZAT PER L'AWV. SAGRADA FAMÍLIA)

Un cop finalitzada la 23ena edició del tradicional Certamen Literari en Llengua Catalana, comencem a posar fil a l'agulla per organitzar la 24ena edició...

ABANS, però, tenim l'honor de publicar, amb permís dels autors, les dues obres, prosa i poesia, que, entre la setantena de treballs presentats, varen merèixer els primers premis en cadascuna de les dues modalitats:

PRIMER PREMI DE PROSA:

VICENÇ AMBRÓS BESA

Naufregis

A diferència de molts companys de viatge, l'Ahmed havia arribat al final del periple amb una reserva d'energia admirable. Tot i que el desgast era evident, gaudia d'una complexió corporal extraordinària. Això sí: el burxaven diverses nafres purulentes; les més doloroses, a l'ànima. I, per descomptat, els dubtes li transfonien una angoixa profunda. Pagava la pena lluitar per una il·lusió? No hauria estat millor resignar-se i sobreviure com fos? El cas era que l'havia enlluernat el miratge d'un lloc segur, d'una bona feina, de festes amb amics...

No podia viure al Sàhara natal, ni tampoc al Marroc. Massa misèria repartida entre massa germans. Tot el seu avenir es reduïa a l'envelliment prematur, sense expectatives i amortallador. L'única via oberta era una ingrata passarel·la d'escassos metres: els de la incertesa fent d'escarràs, tot per ingerir quelcom abans de pondre's el sol, sempre amb l'aridesa d'un desert inacabable.

L'Ahmed, a més, tenia un problema afegit: era curiós de mena. Volia saber el perquè de les coses, és a dir: analitzar-les i entendre-les més enllà dels principis teocràtics que havia hagut de memoritzar. No acceptava la simplicitat d'una concepció divina, d'un ordre immutable i d'una resposta inequívoca. Necessitava comprendre perquè el món funcionava d'aquella manera i si, tal com intuïa, una bona part dels canvis succeïen perquè les persones els provocaven. Volia trencar els límits que el mantenien reclòs en el si d'una presó a camp obert, però sense sortida.

Havia hagut d'acceptar feines repugnants a canvi de caritats miserables. Mai no hauria estat capaç de pagar un bitllet si no s'hagués embutxacat la recaptació de l'amo de l'adoberia. L'Ahmed assumia que allò l'enfonsaria a l'infern, però en aquella nit eterna també hi trobaria el blanquer i la seva pestilència. Igualment, hi aniria de bracet amb els que li havien aixecat la camisa, ja que a ell també l'havien robat. Amb falses promeses i traïdoria, li van prendre els pocs diners que havia reunit per adquirir el bitllet d'anada a Europa. Va ser una lliçó

molt dura que el va fer madurar. De retruc, es va tornar més desconfiat; ningú no l'ajudaria.

Un gran nombre dels vaixells que sortien clandestinament del nord d'Àfrica no arribaven a la seva destinació. Ben pocs ho aconseguïen, de fet. Va formular moltes preguntes abans de saber quina era l'oferta més segura, però tota precaució era poca. De fet, es va adonar fins a quin punt se la jugava després que la calitja hagués difuminat la massa ocràcia de la terra ferma. La calor era insuportable. El sol, abrasador, cremava i condormia. Aviat va constatar que el patró els havia abandonat a la seva sort. Qui en teoria menava l'esquif era un pobre diable com ell, algú que perseguia una quimera i que, per tant, només buscava com salvar-se a si mateix.

Era fàcil abandonar-se a la intempèrie. La cremor del dia, la gelabrora de la nit, la desorientació, la manca d'aigua, els bocins del menjar... I el silenci. Al principi, es barrejaven pregàries amb un garbuix de contes o rondalles i les veus alegres dels dos marrecs que anaven a bord. Tots aquests sons es podien copsar com els tics espasmòdics d'una bogeria incipient. L'Ahmed, fascinat, constatava que no tothom parlava el mateix idioma. S'havia assegut al costat d'un altre noi sahrauí, el Salek. Li va explicar que molts tripulants de la barca parlaven llengües berbers. Els podia entendre, però poca cosa més. Al final, per esgotament, s'imposava un mutisme eteri, febril, inquietant.

Durant la segona nit, algú va alertar que l'estrella polar no es veia on hauria de brillar. Els més avesats a la celèstia van fer càbales de seguida: el vent els hauria desviat de la ruta prevista. Mai no arribarien a les costes del sud d'Espanya. Alguns homes es van encarar amb el timoner. Ell, en l'intent de defensar-se de l'embat, va caure a l'aigua. El van poder rescatar, si bé malferit. El braç li penjava, i un reguerol fosc li resseguia la cara. Aquella visió encara va esparverar més el passatge.

Un sentiment contradictori bullia dins el cervell de l'Ahmed. Tant de bo que els rescatessin, sobretot pel ferit, pels nens i per les dones embarassades, però i després què? Els deportarien, com qui torna les ovelles al ramat? Això passava, i sovint; ho coneixia de bona font. Sense anar més lluny, el Salek li havia confesat que aquella era la segona vegada que intentava sortir d'Àfrica. Amb això, el

que més amoïnava l'Ahmed era com reuniria els diners per començar de zero. Potser miraria d'instal·lar-se a prop de Ceuta o de Melilla, però ja l'havien advertit que creuar la tanca era tant o més perillós que llançar-se al mar, sobretot si els policies marroquins l'enganxaven i s'adonaven que parlava hassania, el dialecte sahrauí.

Els dies transcorrien amb una impavidesa atordidora. El timoner, enfebrat, va començar a delirar. Un altre individu, prim com una canya, va perdre el coneixement. Els defalliments van truncar la dinàmica d'orinar i d'evacuar enfora. La fortor s'intensificava més que no pas la capacitat de l'olfacte per adaptar-se a la ferum. Feien tornos per ocupar els llocs més incòmodes, que coincidien amb les petites escletxes per on es filtrava l'aigua. Ara bé, no tothom acceptava aquestes rotacions. En més d'una ocasió, l'Ahmed havia aconseguit calmar els ànims. El seu tarannà, sempre soferit i conciliador, havia merescut l'aprovació dels homes barbablancs, així com la complicitat d'altres viatgers que preferien quedar-se en un segon terme. Tanmateix, la tensió creixia a un ritme més accelerat que la desesperació. Calia desfer-se dels cossos exànimes, i això turmentava l'esperit dels supervivents. Eren morts? Algun, quan ja era a l'aigua, semblava que es bellugava. «Són les onades», li repetia el Salek, per tranquil·litzar-lo.

La nit propagava una desolació més profunda que el dia. Ni una trista llum a l'horitzó. Tot sovint, una llumeta intermitent solcava el cel. Aleshores, l'Ahmed evocava les hores posteriors a l'instat en què, de sobte, van prendre consciència del fet que navegaven a la deriva. Cada cop que percebien un avió, els dos únics infants del bot es posaven drets per cridar i brandar els braços. Els havien prohibit de saltar, però almenys així es desfogaven i mantenien una petita guspira d'optimisme. Per moments, l'Ahmed hauria volgut ser tan ingenu com ells.

Les estridències tèrmiques es van alternar al llarg de la travessia. En albirar la primera silueta rocosa, tan sols una quarta part dels naufragats continuaven conscients. L'Ahmed havia perdut el compte dels cossos abocats al mar. No quedaven ganes ni forces per celebrar res. Mentre la marinada els empenyia cap a terra, el Salek, exhaust, va mussitar un reneç. L'Ahmed va afuar els ulls

mentre dirigia la vista al guardacostes amb pavelló espanyol. Li va dir que els fixarien, que ara començaria un altre suplici.

No s'ho va pensar dos cops. «Adeu, amic Salek; molta sort», va murmurar, abans d'esmunyir-se per la borda. Pocs persones es van adonar de la seva fugida. La majoria estaven estamordides, desmaiades o completament vençudes per l'esforç inhumà.

L'Ahmed fou rescatat per uns pescadors eivissencs. Més mort que viu, el van traslladar a l'illa. El patró va avisar les autoritats, però també va contactar amb una associació que atenia immigrants il·legals. L'Ahmed no va tornar a saber res del Salek, ni de les dones embarassades, ni de l'únic nen supervivent quan va abandonar la barca. La seva peripècia continuava, ara en un altre camp de batalla. Amb els anys se'n va sortir, però també perquè va trobar, en el treball, una manera efectiva d'oblidar, a estones, el malson de l'agonia i de la mort.

Mai no va explicar a ningú la seva dolorosa experiència. Li feia massa mal. Anys després d'establir-se a Barcelona, arran d'una proposta veïnal, va decidir trencar aquell silenci tan injust amb les víctimes que havia deixat enrere. Ho va fer davant de desenes de persones, i acompanyat, com sempre, dels fantasmes que no el desemparaven. Per primer cop en molts anys, es va sentir en pau. Tanmateix, es tractava d'un efecte momentani que duraria poc. Al capdavant, era un simple infant que cridava i brandava els braços perquè les persones que volaven alt es fixessin en ell. I això, per descomptat, era pecar d'ingenu. Dos dies més tard, va escriure una carta de comiat i es va llençar daltabaix d'un ferri que cobria la ruta de Barcelona a Palma.



PRIMER PREMI DE POESIA

MONTserrat COMAS TORRENTS

Recordar és tornar a viure

La casa està tancada
i el pedrís de pedra esquerdat,
fa anys que ningú l'habita,
no te vida, l'han abandonat.
Tinc desig de poder entrar i veure
quins danys el temps li ha causat,
si els milers de records que em voleien
com papallones dins del cap,
són reals o fantasia.

A poc a poc obro la porta
i un grinyol ha sonat com un fort plor,
feia tant que el pany no s'obria

que en fer-ho li ha causat dolor.
Ja estic a dins i la foscor em rodeja,
em quedo quieta uns instants,
davant meu veig una finestra
i l'obro de bat a bat.

Damunt d'una tauleta ,un munt
de grans i petits retrats,
on la pols els acompanya;
els he agafat amb prestesa
i amb tendresa els he mirat.
Els meus pares a l'Ermita,
els meus avis en el camp,

els meus fills fent el Pessebre
per celebrar el Nadal.
Quants records,!
Com em colpegen a dins meu ,
després de tants i tants anys...
I quan ja no podia resistir tanta emoció,
a un recó de l'estança
he vist el rostre enyorat,
amb un somriure en els llavis
i un ardent foc en l'esguard,
i una dedicatòria al peu del retrat.
" *T'estimaré sempre* "
Sempre...Sempre...

Era un bell auguri de felicitat!

He sentit una esgarripança,
una fredor m'ha recorregut el cos,
he tancat de cop la finestra
fluint de nou la foscor.
Després he tancat la porta...

Deixant-hi a dins, part del meu cor!

Llum

I per anar fent boca, aquí teniu les bases per a participar en la 24ena edició, i la invitació a fer-ho, au!, animeu-vos!, comptem amb vosaltres...

BASES DEL XXIV CERTAMEN LITERARI EN LLENGUA CATALANA

Aquest certamen és obert a tothom.

Els treballs es poden escriure en la modalitat prosa o vers, en llengua catalana.

Les composicions s'ha de presentar en quintuplicat, mecanografiades i sense excedir els 3 fulls o els 60 versos, el tipus de lletra pot ser Arial o Time News Roman, la grandària de la lletra ha de ser de 12 i l'espai entre línies de 1,5. Han de dur títol, s'han de signar amb pseudònim, i explicitar l'edat del autor o autora.

La presentació s'ha de fer en un sobre tancat que contingui l'escrit per quintuplicat; aquest sobre n'ha d'incloure un de més petit, també tancat, amb una fotocòpia del DNI, l'adreça, el telèfon i l'e-mail de la persona participant. En tots dos sobres i en cadascun dels treballs i de les còpies han de constar el títol de l'obra presentada i el pseudònim del autor o autora.

Els participants només podran presentar un treball de cada modalitat.

S'adjudiquen tres premis per a cada modalitat, prosa o poesia, d'adults:

PRIMER PREMI 250 €s i obsequi
SEGON PREMI 150 €s i obsequi
TERCER PREMI 100 €s i obsequi

Es concediran 2 premis especials, memorial Manuel Cabañes, per a joves d'entre 8 i 16 anys, un en cada modalitat, prosa o poesia.

Els treballs s'han de lliurar a la secretaria de l'Associació de Veïns i Veïnes Sagrada Família, carrer Nàpols 268 bai-

xos, dimecres o dijous de 18:00 a 20:00, o enviar per correu ordinari a la nostra adreça, carrer Nàpols 268 baixos, 08025 Barcelona , o bé per e-mail a avvsagradafamilia@avvsagradafamilia.net, fins al 30 de juny de 2022

Preveiem fer públic el veredictes cap al mes d'octubre; els concursants premiats seran informats posteriorment del lloc, dia i hora en que tindrà lloc l'Acte d'entrega dels guardons.

El jurat es reserva la facultat de deixar fora de concurs qualsevol treball presentat que nos s'ajusti a les normes establertes

No es retornarà cap treball presentat. Els premis no recollits es reservaran per un termini màxim de 90 dies.

Organitza: **ASSOCIACIÓ DE VEÏNS I VEÏNES SAGRADA FAMÍLIA**

Benvolguts/des,

Us convidem a participar en el XXIV Certamen Literari en Llengua Catalana que com cada any organitza l'Associació de Veïns i Veïnes Sagrada Família.

Confiam repetir l'èxit de la passada edició; per aconseguir-ho, esperem comptar novament amb la vostra col·laboració.

Atentament,
i agraïts a l'avançada,
Àmbit de Cultura

Barcelona març 2023

XXIV CERTAMEN LITERARI EN LLENGUA CATALANA



US CONVIDEM A PARTICIPAR TEMA LLIURE

Organitza:



Any dedicat a Joan Margarit

VIURE L'ENTORN

M.LL. LLONGAN

UN CONTRIBUENT EMPRENYAT

Un veí de la meua escala que s'acaba de jubilar em diu irat quan el trobo al vestíbul:

-Penso vendrem el cotxe això es una m...a, co..., no sé on aparcar, bars amb mobiliaris afegits per engrandir les terrasses a manera de tanques, contenidors a dos metres dels vorals... Amb el que em donin tinc per llogar taxis uns quants anys i, si cal, em compro una moto (el meu veí viu sol) i aparco a la vorera i en doble fila, al cap i a la fi no faré res que no vegi fer, si més no a tots els motoristes, la majoria ho fan així.-

Després del monòleg, que no diàleg, jo només assentia amb el cap a tots els seus arguments, vaig acabar dient:

-Quina raó que tens, deu-n'hi do.-

Carrer avall, sola, vaig pensant i gairebé recordant **-DECIDIM BARCELONA?**

Alguns nostrats ho diuen quan tenen ocasió, sense interrogant, però estan convençuts del que diuen, a conferències, reunions i Congressos...

La gent de peu que trepitgem el carrer cada dia, la majoria ens permetem dubtar de gairebé tot, i es una llàstima!



BREUS

La sesena Convenció de les Veus de la Gent Gran ha acabat la seva etapa de treballs conjunts, consistents en reunions periòdiques en llocs diferents de la Ciutat, on s'ha pensat i debatut el fet de portar-les a terme; millores socio-sanitàries-drets a viure amb dignitat, i a morir també amb dignitat, i si, una quotidianitat més fàcil on els barris disposessin de les suficients millores urbanístiques, bla, bla, bla...

Quan es dona per clausurada la Convenció arribes a la conclusió que llevat algun fet molt puntual, tot esta es Stand by, és a dir a la espera. Anirem esperant NO MASSA però perquè el seu nom ja ho porta afegit al encapça-

lament - Les Veus de la Gent Gran- Sí, SOM GRANS, però també en edat, i el calendari juga en contra nostra. Però mentre es pugui, i certes reclamacions continuïn sense dur-se a efecte, reblarem el mateix clau que no es un altre que la millor qualitat de vida pels que hi som i els que ens succeiran.

Ah! Aprofitem el fet que el 28 de maig esta a tocar, no ho oblidem!

Es comprèn que vull dir...

CONTINUARÀ...

Barcelona, 23 de març de 2023

DUBTE VA, DUBTE VE



Encara no fa massa fred i, passant per l'Avinguda, miro els "els bancs informatius socials veïnals", i veig que no estan tant concorreguts, la Sra. R...a em fa un senyal convidant-me a seure al seu costat.

-Que bo que ens trobem -diu-, haig de comentar-te una cosa.

Li contesto amb un somriure i li responc: Digues, digues...-

-Acabo de rebre un WhatsApp de les "Veus de la Gent Gran" en el qual em conviden a anar a una conferència on es parlarà del **Edatisme** i la **Resiliència**, tu saps de que va? -em pregunta-, i jo, com puc, li faig la traducció directa en llenguatge més planer, antic, en diria el de tota la vida, així ho ha entès. **-Doncs he decidit no anar-**.

Recurrent al calendari, diu, que als seus 86 anys, no té ganes de tornar ha anar a escola per aprendre nova gramàtica. De res serveix que jo li argumenti que hi ha persones grans, de només 65 anys, congressistes, ja jubilats, que estan familiaritzats amb el nou idioma, com diu ella, em mira però veig que no vol entendre i **no sé si donar-li la raó**.

Però jo la segueixo informant: **-Edatisme** és com una mena de maltractament familiar moral **"tu ja no pintes res, tu ja no manes..."** depèn molt del to emprat oi?, pot ser dictatorial o protector.

Malauradament els mitjans televisius

també apliquen l'**edatisme**, sovint escolint al públic segons sigui la seva edat, per omplir l'estudi de gravació i és **demostrable**; això ja no li vaig comentar.

I en relació a la **resiliència**, li vaig aclarir: -És una norma psicològica i social per ajudar a admetre la mort d'una persona estimada i passar el temps primer de dol amb més serenor acceptant el fet indiscutible del seus traspàs-

-Ah, i també ens han dit -segueix la R...a que passaran pels Casals i Associacions de Gent Gran unes **càpsules** d'un reportatge veïnal, protagonitzat per la Gent Gran, **que m'esperin!** Però, que es això de les càpsules?, tu m'ho pots dir?-.Vaig decidir sense passar per alt el tema, no aprofundir per no dir-li que els que estem una mica al dia també ens costa entendre que el que abans per nosaltres era un producte farmacèutic recomanat pel metge ara és també un complement informàtic a tenir en compte.

Ja queia la tarda i calia tornar a casa, la vaig acompanyar, al trepitjar el vestíbul de la meua llar una sensació de dubte em va remoure el cervell "havia actuat bé amb la R...a al donar-li la raó", o hagués hagut d'animar-la a reciclar la gramàtica?

Com va dir la heroïna d'una pel·lícula mítica: **Lo pensaré mañana**.

febrer de 2023

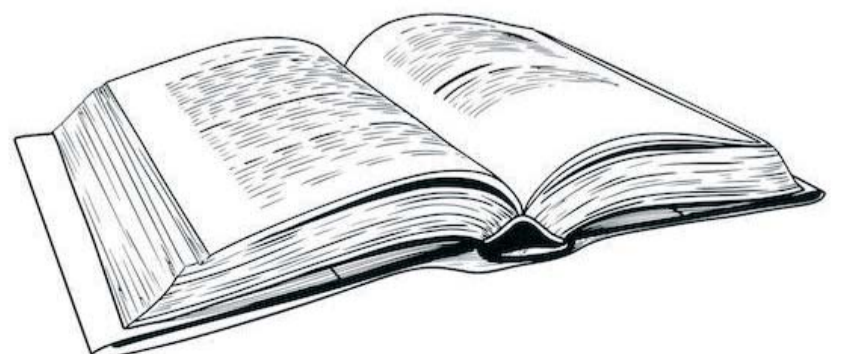



Consulteu tota la informació

ja.cat/FestaMajorSagradaFamilia

Guanyadora del concurs de Cartells:
Sira Alaejos Mengual.



Coordinadora d'Entitats
Sagrada Família

Col·labora

Districte de
l'Eixample

Ajuntament de
Barcelona



L'ESTIU JA ÉS AQUÍ!

Entrena ara per
arribar-hi en forma



Ajuntament de
Barcelona

claror
més que fitness!